

“農”と“地域生活”の架け橋に

2025年
8月号

vol.293

ふれあい

02…特集「ラグビーボール型カボチャ「ロロン」をご存じですか？」

04…ジェイク通信

06…女性部活動

／地域連携活動

07…税務・法務相談

／脳トレ!手足の体操

08…TAC通信

09…農作業メモ

10…ジェイク広場

11…ゴルフ&グラウンドゴルフ大会

／各組織 総会を開催

／ゆうゆう日和

12…ふれあいらんど

13…ふれあい文芸

／クロスワードパズル

14…JAインフォメーション



熊谷市須賀広 大久保 正彦さん

特集

ラグビーボール型カボチャ

「ロロン」をご存じですか？

突然ですが皆さん！「ロロン」をご存じですか？

「ロロン」はラグビーボール型に成長するカボチャの品種で、熊谷市がラグビーの盛んなことになんで生産されています。

今回の特集ではラグビータウン熊谷の新たな特産品「ロロン」をご紹介します♪

極粉質で肉質はきめ細かく、滑らかな舌触りと上品な甘みが特徴の「ロロン」。

熊谷市では20年から市場出荷されており、25年産は14人の生産者が136アール作付けしました。昨年はシーズンを通して約11トンの出荷がありました。

ユニークでかわいらしい形が特徴♪まるでラグビーボール！



きめ細かい肉質&さわやかな風味。様々な料理で大活躍！



お子様にも大人気のカボチャのサラダ！▶

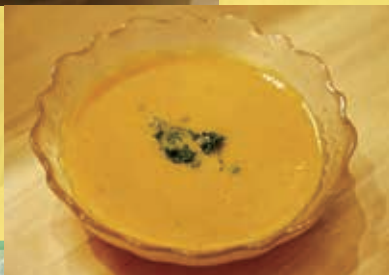

▶暑い夏にピッタリの冷製スープ♪

「ロロン」はコロッケなどの揚げ物から、煮物、サラダ、ポタージュ、プリンなど様々な料理に使うことができる万能な食材です。一般的なカボチャに比べさっぱりとしていて、さわやかな風味がクセになります。



美味しく調理して食卓にトライ♪

高品質な「ロロン」生産のため、圃場巡回や現地検討会は重要。JAも生産をサポートしています。



東部営農経済センター
石橋 友輔 職員



▲収穫した「ロロン」は、キュアリング（風乾）作業を経て、市場や直売所に出荷されます。

▼市場出荷前には目揃え会を開催。出荷規格や選別基準、品質等の統一を図ります。



▲圃場巡回は定植後と収穫前の2回行います。「ロロン」の生育具合等を確認します。

一般的に3月中旬から播種作業を行い、4月下旬に定植します。収穫までの間、当JAと大里農林振興センターの担当者が、生産者の圃場を巡回し、面談を交えながら生育状況等を確認します。

また、A品率の高い生産者を講師とした現地検討会も開催。高品質な「ロロン」の生産のため、関係者が一丸となって生産に取り組んでいます。

6月下旬の市場出荷前には目揃え会を開きます。市場担当者等の関係者と生産者が意見交換し、出荷規格、選別基準、品質などを統一します。

収穫作業は7月からはじまります。収穫後はキュアリング（風乾）作業を1〜2週間行います。収穫後のカボチャを乾燥させて追熟させることで、甘みが増し、保存性を高めることができます。

「ロロン」は市場に出荷される他、当JA農産物直売所ふれあいセンターの店頭にも並びます。

当JAオリジナル商品のシャーベットアイスも販売中。熊谷の暑い夏に是非いかがでしょうか？

さっぱり美味しい「ロロン」のシャーベットアイスは、1個280円（税込）で直売所で販売中！是非食べてみて！



経済部 直売課
久保 洋平 課長補佐



▲現地検討会ではA品率の高い生産者から様々な栽培技術を学びます。

令和7年度 新採用職員の ご紹介



ジェイク 通信

JAくまがや管内の出来事をピックアップ!

妻沼東
支店



すずき 鈴木 くれあ

山王三尻
支店



ねぎし さえ 根岸 沙英

江南
支店



おじま たかひろ 小島 堯大

別府玉井
支店



おがい さつき 小貝 颯希

大里
支店



しみず うた 清水 詩多

妻沼西
支店



こばやし まなみ 小林 愛未



★今月のあなたの運勢★ 8月 // 牡羊座 3/21~4/19

☆モナ・カサンドラ

【全体運】 これまでとは違う状況に戸惑うこともありそうですが運勢は良好。一つ一つ進めていきましょう。家族を大切に
【健康運】 トイレは小まめに。日焼け対策に力を入れて 【幸運の食べ物】 シシ

窓口担当職員が参加 窓口マナー研修会



当ＪＡは、6月18日(水)、19日(木)、25日(水)、27日(金)の4回にわたり、本店2階会議室で、窓口担当職員を対象としたマナー研修会を開きました。ビジネスマナーの基本的なスキルを学び、顧客満足度の向上につなげることが目的です。

研修会では、熊谷警察署の担当者から窓口対応での留意点について話があり、その後、ＪＡ埼玉県中央会教育部の担当者よりマナーについての研修がありました。

研修会に参加した職員は「組合員との関係構築のためマナーは重要だと思う。今回の研修会で学んだことを今後の接客に活かしていきたい」と話していました。

地域の福祉対策として こども食堂にジャガイモ寄贈



当ＪＡは6月16日(月)、市内のこども食堂「熊谷なないろ食堂」を訪問し、ジャガイモ約300キロを寄贈しました。この取り組みは今回で3回目になります。

今回寄贈したジャガイモは、3月にＪＡ営農部の職員が中心となり市内の圃場に植え付けたもので、6月上旬に同職員が収穫作業を行いました。

収穫したジャガイモは、吉田公一組合長、塚本福典専務、今鉾彰常務から、熊谷なないろ食堂の山口純子代表に寄贈されました。

山口代表は「いただいたジャガイモは、なないろ食堂だけではなく市内の他のこども食堂にも分けて使いたい」と話していました。

組合員宅に職員が訪問 第1回ふれあい訪問活動



当ＪＡは6月中旬から、第1回ふれあい訪問活動をはじめました。全職員が管内の組合員宅を訪問し、意見や要望についてアンケートをとりました。

成宮支店管内を訪問した、総務課の関口知子さんは、直売所や信用事業、共済事業に関する認知度の調査の他に、ＪＡに対する意見を聞き取りました。

組合員からは、耕作放棄地の問題や後継者不足、米の価格等についての意見がありました。

関口さんは「仕事上、組合員と接する機会が少ないのでこの取り組みは貴重だと思う。定期的に組合員と対話することでＪＡ事業への理解を深めてもらいたい」と話しました。

LINE公式アカウントで募集 ジャガイモ掘り農業体験



当ＪＡは6月28日(土)、管理する市民農園「ふれあい農園」で、ジャガイモの収穫体験を開きました。42人の応募者が参加し、晴天の下、ジャガイモ掘りを楽しみました。

この取り組みはLINE利用者へのアンケート結果に基づいた初めての試みで、イベントを通じＪＡ事業のPRを図ることが目的です。

農業体験の参加者は「親子で参加できてよかった。次もあれば是非参加したい」と話していました。

農業体験を企画した組合員課の新井修二課長は「今後も定期的に多くのイベントを開催していきたい」と話しました。

鶴岡八幡宮神神饌田 第20回友好お田植体験



熊谷市三ヶ尻地区の鶴岡八幡宮神饌田で6月22日(日)、第20回友好お田植体験が行われました。

鶴岡八幡宮の分祠である三ヶ尻八幡神社への参詣後、神饌田に移動し御田植祭を斎行。大勢の参加者を前に巫女たちが神楽を舞い、式典の最後には19年間田主として奉仕した重田文雄氏へ鶴岡八幡宮の吉田茂穂宮司より感謝状が贈呈されました。

今回田植えを行った水田の所有者である三ヶ尻八幡神社の篠田宣久宮司は「鎌倉の子どもたちを迎えて盛大にお田植体験を執り行えてよかった」と話していました。

ラグビーと農業の振興が目的 第2回田んぼでタグラグビー



一般社団法人熊谷市ラグビーフットボール協会は6月22日(日)、妻沼地区の圃場で、第2回田んぼでタグラグビーを開きました。

熊谷市がラグビーの盛んな地域であることにちなんで、昨年に引き続き、同協会が中心となり今回のイベントを企画しました。

青少年の健全な育成と、ラグビーと農業の振興が目的で、熊谷市と行田市の小学生や保護者、関係者など約150人が参加しました。

タグラグビー終了後は、当ＪＡが参加者にスマート農業を紹介するため、GPSを使った農業用ドローンの自動運転の実演を行いました。



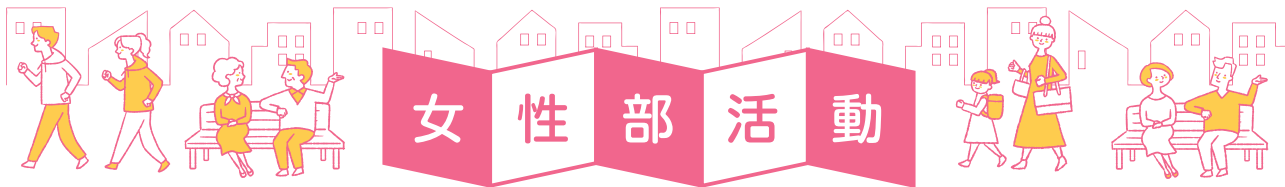

女性部直伝レシピ

田植え終わりのあま〜いごほうび
早苗饗(さなぶり) まんじゅう

【材料 (20個分)】

小麦粉	500g	ベーキングパウダー	7.5g
砂糖	180g	卵	1個
牛乳	100ml	手粉	適量
水	100ml	あんこ	800g
重曹(食用)	10g		



【作り方】

- 卵を割り、大きめのボウルの中で溶く。
- 溶いた卵の中に砂糖、牛乳、水、重曹、ベーキングパウダーを入れてよく混ぜ合わせる。
- ふるいにかけた小麦粉の中に②を入れて混ぜ合わせる。
- ひとかたまりになったらラップをして30分程度寝かせる。
- あんこを40gの大きさに分けて丸める。
- ④の生地を50gにわけ薄く広げて⑤のあんこを包む。
※詳しい包み方はレシピ動画を参照。
- 蒸し器の中に広めの間隔を取り⑥を並べる。
- 蒸し時間は15分。最初の5分は強めの中火、残りの10分は弱火で蒸して完成。

J A くまがや
YouTubeチャンネルにも
レシピ動画を公開中!
是非ご覧ください!



早苗饗(さなぶり) まんじゅうは、
田植えが終わった後の早苗饗(さ
なぶり)という行事で食べられる
まんじゅうのことです!

女性部部員募集中 女性部の加入については、お近くの支店まで



地域連携 活動

～J A くまがや各部署の職員が
地域のイベント等に参加しました～

■ 6月13日(金)

佐久良支店
久下小学校 ホタル観賞会



■ 6月11日(水)

奈良中条支店
奈良小学校 バケツ苗体験



■ 6月16日(月)

佐久良支店
佐谷田小学校 田植え体験



■ 6月13日(金)

山王三尻支店
大麻生小学校 田植え体験



■ 6月24日(火)

江南支店・南部営農経済センター
江南北小学校 施設見学



★今月のあなたの運勢★ 8月 // 双子座 5/21～6/21

☆モナ・カサンドラ

【全体運】変化はあなたの味方です。好奇心を発揮して、あれこれ試してみましょう。失敗も成功の母となってくれます
【健康運】スポーツや散歩を楽しんで。体を動かすと快適

【幸運の食べ物】アシタバ



税務 法務 相談



JAくまがや
顧問弁護士
長島 佑享

？ どうしよう？

法務局から自筆証書遺言の保管に関する通知を受けた時の対応は？

兄Bが死亡し、先ごろ私Aに札幌法務局から「遺言者が指定した方への通知」と題する書面が届きました。兄の氏名、生年月日と札幌法務局にその遺言が保管されている旨及び保管番号が記載されています。兄とは連絡を取り合っていないため、遺言書の存在についてはこの通知により初めて知りました。この遺言の内容を知るにはどうすればよいでしょうか。

！ なるほど！

最寄りの遺言書保管所に遺言書情報証明書の交付を請求

自筆証書遺言の保管制度に基づいて遺言書を保管する法務局（遺言書保管所）は、遺言書原本と共にその画像情報等をデータとして保管し、遺言者の死亡確認後、遺言者が予め指定した者に通知をします。

JAの無料相談

☎048-523-9015(直)

本店 資産相談課

●法務相談

毎月15日(要予約)

PM1:30より

相談員 長島法律事務所

※尚、15日が土日及び祝日にあたる場合は翌日となります。

※お申し込みは、電話でご予約下さい。

Aが受領したのはこの通知（指定者通知）です。そして、AがBの推定相続人や遺言書記載の受遺者、遺言執行者等（関係相続人等）に当たる場合は、その遺言書の画像情報等を証明する書面（遺言書情報証明書）の交付を請求でき（法務局における遺言書の保管等に関する法律9条）、遺言書の内容を知ることができます。請求書は、法務省のホームページから入手でき、全国のどの遺言書保管所に対しても請求できますが、予約が必要です。1,400円の印紙を手数料として納付し、遺言者の出生から死亡までの戸籍謄本に加えて相続人全員の戸籍謄本又は抄本と住民票の写しを添える必要があります。兄弟姉妹が推定相続人となる場合は、遺言者の両親の出生から死亡までの戸籍謄本も必要です。遺言による財産取得者は、この証明書に基づき、家裁の検認手続を経ずに相続登記等の手続ができます。なお、この証明書を交付したときは、法務局は他の関係相続人等にも同内容の通知（関係遺言書保管通知）を送ることとされ、これにより他の関係者も遺言の存在と保管先を知ることになります。

かぎ指体操

(2) 中指から小指まで順に、(1)と同様に引き合います。初めは難しく感じるかもしれませんが無理のない範囲で続けましょう。

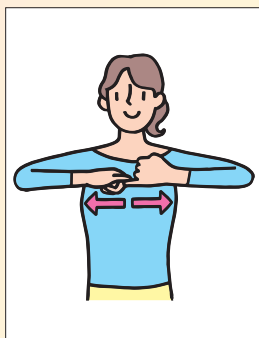

(1) 人さし指同士をかぎのように曲げて指の第1関節同士を組み、左右に6回程度引き合います。指先にしっかりと力を入れて、1秒ごとにグツグツと引き合います。

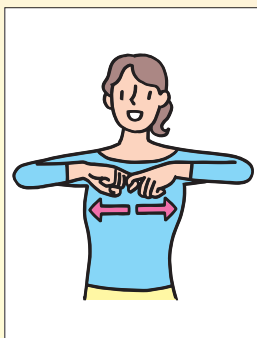

かぎ指体操で全身運動
指の力を付けるとともに各指を通る血やエネルギーの道とされる経絡（けいらく）を刺激し、体循環を良くする体操です。特に、首や肩に関係の深い経絡・

応用

(2) 同じように、左腕に力を込めながら下げて右腕を引っ張り、右側の腕の裏や脇腹をよく伸ばします。中指から小指まで同じように繰り返します。



(1) 同じ指同士をかぎのように曲げて組み、頭の後ろに持っています。右腕に力を込めながら下げて左腕を引っ張り、呼吸に合わせて3回程度左側の腕の裏や脇腹をよく伸ばします。



三焦経（さんしょうけい）が通る薬指同士、背中や腰に関係の深い経絡・小腸経などが通る小指同士での体操がお勧めです。

健康生活研究所所長 ● 堤 喜久雄





今回の担当TAC
永倉 恒輝

営農相談員(TAC)

【東部営農経済センター】
☎048-523-4311

山岸 雅臣
石橋 友輔

【西部営農経済センター】
☎048-533-3911

田中 秀樹
山口 由宏

【南部営農経済センター】
☎048-536-7911

長原 寛八

【北部営農経済センター】
☎048-589-2911

永倉 恒輝



「営農情報」はコチラから

お問い合わせについては、
お近くの
営農経済センターへ

新発売の殺虫剤

「フィールドマスト」特集！



近年、異常気象により夏場の気温が高くなり、発生する虫の種類や時期が変わってきています。特に今年は、チョウ目の害虫の発生が早く、すでに作物によっては食害が見受けられます。また、既存の殺虫剤に対して抵抗性を発達させたコナガなどの難防除害虫への対応も必要となっています。そこで、今回のTAC通信では新規化合物ジクロロメゾチアズを有効成分とした新規の園芸用殺虫剤「フィールドマストフロアブル」を紹介いたします。



新規の作用性

新規成分のジクロロメゾチアズは園芸剤として初めてIRACコード4Eとして登録。既存の殺虫剤に対して抵抗性がある害虫にも卓効を示し、ローテーション防除薬剤の一つとして使用することで、既存の薬剤に対する抵抗性の発達を遅らせることができます。また、ミツバチや天敵に対しても高い安全性があります。

作物群で登録

結球あぶらな科葉菜類、はなやさい類、非結球あぶらな科葉菜類、レ

タス類などの登録を有しているため、マイナー作物にも使用可能で幅広い登録があります。

あぶらな科作物のコナガに卓効を示すことに加え、アオムシ、ハスモンヨトウ、ハイマダラノメイガなどのチョウ目害虫にも優れた効果を有します。

また、だいこん、かぶなどの品質を低下させるコウチュウ目のキスジノミハムシに対しても高い効果を有します。

フィールドマストの特性と注意事項

●特性

チョウ目、キスジノミハムシ、ハエ目等に活性が高く、ハスモンヨトウの幼虫全ステージに対して安定した活性を示します。降雨条

●注意点

件下や低温、高温条件下でも安定した活性を示します。
即効性があり、散布後に害虫が麻痺症状を起こしすみやかに動きを止めます。
浸透性がそれほど強くないので、葉裏までしっかりと散布します。
経皮作用より、経口作用の方が強い効果があります。
☆フィールドマストの詳しい使用方法は適用表やラベルでご確認ください。





ねぎの栽培管理について 病害虫対策と高温対策

安定したねぎの収穫に向けて、夏から秋にかけて発生が懸念される病害虫や高温対策のポイントについてまとめましたので、参考にしてください。

① ネギネクロバネキノコバエ

・ 幼虫がねぎの茎盤部や葉鞘部に寄生し集団で食害します。地上部に症状は出にくいのですが、食害が激しくなると外葉が枯れ、生育が悪くなりま

す。
・ 発生は気温の低下する9月以降ですが、幼虫がいる地中深くの茎盤部まで農薬を届かせるために、土寄せ前に防除を開始しましょう。

・ 生育不良株がある場合には、株を抜き取り、茎盤部等に害虫がいないか確認しましょう。

② 黒腐菌核病

・ 外葉が黄化し、葉鞘部に白いかびを生じたあと、黒変・腐敗します。

・ 発生は平均気温が20℃を下回る秋から春にかけてですが、

農薬による防除は土寄せ前の9月頃から行いましょう。過去の栽培において本病が発生した場合は、耕種的防除や土壌消毒による防除を組み合わせ、総合的な防除を行いましょう。

③ シロイチモジヨトウ

・ 症状の特徴が幼虫の生育ステージによって異なります。若齢幼虫では白い表皮だけになって折れ、草丈が短くなり被害が目立ちます。老齢幼虫では葉に穴をあけ、途中で葉身を食い切り、外部に出てきて摂食します。

・ 主に7月から発生し、8〜9月頃に被害が激しくなります。葉の内部に食入する生態的特性を持つため、散布農薬による防除効果が低い害虫です。そのため、薬剤散布は高い防除効果が期待できる若齢幼虫の間に行いましょう。表皮を残し白くなった葉身が見られたら速やかに防除しましょう。薬剤の効果が切れると再発生

するおそれがあるので、発生状況を確認し必要に応じて防除をしましょう。



写真：シロイチモジヨトウ
幼虫による食害

④ 高温対策

・ 土寄せは、断根を伴う作業です。盛夏に行うとねぎが弱り、病気や欠株につながるため、避けましょう。

・ 株元の滞水を防ぐため、定植溝は、可能な限り埋め戻しを行うとともに、明きよや排水溝を点検し、ほ場の滞水を防ぎましょう。

近年、気候が大きく変動し、病害虫の発生を予測し辛くなっています。天候不順に対応できるように、土づくり、予防中心の体系防除及び天候に応じた臨機応変な管理が重要です。

以上の対策を組み合わせることで定産に取り組みましょう。

お知らせ

近年、カメムシ類による水稲の被害が増大しています！



埼玉県マスコット「コバトン」

7月	8月	9月
草刈を避ける期間		

水稲の収穫量と品質に影響を与えるカメムシ類は、河川等の雑草で越冬しています。稲穂が出る時期に河川等の草刈りを行うと、より多くのカメムシ類を水田に呼び込むことになってしまいます。このため、その期間における河川等の草刈りを極力避ける取組を実施しています。

草刈り時期をずらすことで、例年より雑草が繁茂する可能性があります。ご理解とご協力をお願いいたします。

ジ エ イ ク 広 場

地域で輝く
人を紹介♪

日本舞踊

熊谷市玉井

なかじま
中島

とよ子^こさん (85)



踊っているときは本当に楽しい

私の趣味は日本舞踊です。平成13年にJA女性部玉井支部で日本舞踊を習うことになったのがきっかけではじめました。当時は、月2回玉井公民館に通い習っていました。現在は女性部員の知り合いに紹介してもらった先生から個人的にレッスンを受けています。

過去には、JAの旅行や地域のお祭りなどに参加し、ステージ上で踊りを披露していました。また、依頼を受けて老人ホームで踊ったこともあります。今は、毎年2月に開かれる発表会に向けて練習しています。

稽古は大変だけど、踊っているときは本当に楽しいです。ステージ上の自分を皆に見てもらえることがうれしいです。



体力の続く限り続けていきたい

日本舞踊の他にも花を育てることが大好きで、庭にはユリやジャーマンアイリスなどの様々な花を植えて日々手入れをしています。

また、昨年9月にはひ孫に会いにロサンゼルスに行き、大谷翔平選手の試合も観戦してきました。

孫と一緒に米麦も2・8ヘクタール生産しており、日本舞踊も農業も体力の続く限り続けていきたいと思っています。



★今月のあなたの運勢★ 8月 // 天秤座 9/23~10/23

☆モナ・カサンドラ

【全体運】 人との触れ合いが心に大きな奇跡をもたらします。けんかは着地点を考えて冷静に対応を。バランスを大切に
【健康運】 熱中症や急な発熱に気を付けて。外出には帽子を 【幸運の食べ物】 キュウリ

ゆう
ゆう会

ゴルフ& グラウンドゴルフ大会



▲ゆうゆう会 奈良中条支部 グラウンドゴルフ大会
6月27日(金) 彩の国くまがやドーム

JAくまがや各組織 総会を開催

第30回 共済友の会通常総会
6月16日(月)



鈴木 吉明 会長



▲ゆうゆう会 山王三尻支部
グラウンドゴルフ大会
7月2日(水) 熊谷さくら運動公園



▲ゆうゆう会 箱田大幡支部
グラウンドゴルフ大会
7月4日(金) 彩の国くまがやドーム



▲ゆうゆう会 江南支部
ゴルフ大会
7月4日(金) 大麻生ゴルフ場

ゆうゆう日和

熊谷市中央

JAで年金を受け取られている

下山^{しもやま} 操^{みさお}さん(右)・江森^{えもり} 淳子^{じゅんこ}さん(中)・
松本^{まつもと} 光世^{みつよ}さん(左)です。

下山さんは、総菜屋「お花やさん」を夫と営んでいます。約30年前に花屋としてオープンし、現在はポテトマカロニサラダやひじき、さんぴらなどのお総菜を販売しています。おすすめの商品はてんさい糖を使った上品な甘みが特徴のおはぎで、お店の看板商品として人気です。

「お花やさん」でお客様の対応をしています。松本さんは、下山さんの中学時代の後輩で、時間があるときにお店を手伝っています。お話をするのが共通の趣味だという三人は「アットホームなお店で、おふくろの味にこだわってお総菜を作っている。仲の良い友人と毎日過ごしているのでも楽しい」と話していました。



読者の皆様からのお便りを紹介しています。
テーマにまつわるエピソードやイラストのほか、
本誌を読んだ感想もお待ちしております！

ふれあいランド

●●●● テーマ『ヒエッ！思い出すと背筋が凍る話』 ●●●●

香 港、マカオと仲間4人と一緒に旅行した時の出来事です。マカオには香港から連絡船で向かいます。そして娯楽施設（カジノ）が沢山あります。華やかな一方で大変危険な都市でもあります。添乗員さんが教えてくれたカジノでトランプゲームを始めました。時間を気にせず夢中になっていましたが、帰りの乗船時間が近づいていました。店の出口が見つからず慌てました。男4人で頭を抱えましたが、店の中に日本人がいたので、出口を教えてください。無事に乗船することができ、香港に戻ることができました。思い出すと背筋が凍ります。

〈原 邦夫〉



〈古希のおばさん〉

40 年前の話ですが私が乳児を背負い2歳の長男と義母を連れてデパートに行った時、エスカレーターに乗って上がっていく時に家族の誰かがよろけて、一番後ろに立っていた私に寄りかかってきました。私は支えきれずにエスカレーターが一番下まで落ちて顔を切る大けがをしたことです。前歯が欠けてその前歯だけが一番上の段に落ちていました。今でも思い出すと『ゾォー』とします。



〈ドロンジョ〉

15 年前の9月10日荒船山を歩いた。鱸岩から崖ギリギリに乗り出して「隠れ浅間は見えるかな？」等と友と一日楽しんだ。白井義人氏（クレヨンしんちゃんの作者）の滑落事故をニュースで知ったのは9月20日。事故が発生したのは9月11日だった。いま改めてヒヤリ氷水を背に受けた思いがする。



〈米寿ばあー〉

80 年前、戦争中のこと。母が私と妹と米俵をリヤカーに乗せ土手づたいに夜の道を母の実家に米搗きに行く途中、魯桑の枝に真白な着物姿の女の人と子ども2人が登っていたのです！
母もその場面を見たと言っていました。今でもあの時の事は子供心に鮮明に覚えています。怖かったです。

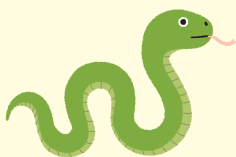

〈東宮 恵介〉

田 んぼの畔の草刈りの最中に、蛇が突然飛び出てきたことがありました。によりよるとゆっくり動くのが見えて少し草刈りを止めてじっと待った。どこに行ったかわからず、「どこかへ逃げたよね」と思って再び草刈りを始めた途端、『スパッ』と2つに切れた。「蛇を真っ二つに切ってしまった」と背筋が凍った。



〈新井 あや子〉

40 数年前の事。出産を間近に控え、時、主人の急な転勤で引っ越しをしました。借りた家は山の中腹にあり2歳の息子を連れて買い物に行くのは大変なので、お昼寝をさせて出かけました。買い物を終えて帰って来ると息子が坂の上で知らないおばさんと立っていたことです。

応募要項につきましては、折り込みの応募用紙をご確認ください。

※皆様からの応募等による個人情報につきましては、一部本誌への掲載と記念品発送以外の目的には使用致しません。予めご了承ください。



★今月のあなたの運勢★ 8月 // 射手座 11/23~12/21

☆モナ・カサンドラ

【全体運】 好調運。問題は解決に向かいます。深追いはせずその場の流れを重視して動きましょう。先人の知恵に学んで
【健康運】 肩や首のストレッチを念入りに。血行促進を 【幸運の食べ物】 葉シヨウガ

ふれあい文芸



短歌

紫陽花を覗きたさに庭を右左
シルバーカーも疲れた様子

〔長谷川 よ志〕

あの雲はいつか見た雲と同じ雲
いいえ似ていて非なる雲なり

〔スロースマイル〕

練り切りの手本にすると亡父植えし
乙女椿の蕾は緩む

〔ドロンジョ〕

大鏡となった水田落ちる日に
農夫願うは実りの秋を

〔若林 幸治〕

俳句

庭芝にわが世とばかりねじれ花

〔長谷川 よ志〕

幼児と唄を唄いて草を取る

〔スロースマイル〕

車庫の中雀と燕かくれんば

〔坂本 玉枝〕

雨に香の重くなりたる七変化

〔柴崎 美代子〕

川柳

胡瓜植えめぐみ喜ぶ夜盗虫

〔ドロンジョ〕

ドサ回り今全国ツアーと言つらしい

〔野村 善雄〕

傘寿だよ老いるシヨックもいいもんだ

〔橋本 誠じい〕

肥えた土野菜は元氣雜草も

〔新井 なみ子〕

選者のワンプointアドバイス (短歌)

玄関にアガパンサスの咲き初めて
優雅なる花気高く匂ふ

一見、花の姿をよく描写しているように見えますが、「優雅なる花」「気高く匂ふ」というのも実際の像が浮かんできません。「優雅」「気高い」というありきたりではなく、どんなふうにも優雅だったのか、どのように気高かったのかを表現することが大事で、それが具体的に表現することになります。

◆熊谷市川柳協会からお知らせ

令和七年 熊谷市文化祭
第十九回 熊谷市川柳誌上大会

■主催 熊谷市川柳協会、熊谷市文化連合
■後援 熊谷市、熊谷市教育委員会

◇課題と選者(三人選、各課題一句詠)
課題一「凡」

谷口修平 氏選兵庫
中島和子 氏選東京
松本とまと 氏選栃木
北村隆夫 氏選埼玉
勢藤潤 氏選群馬
三村悦子 氏選群馬

課題二「愛」

投稿方法 便箋等に郵便番号・住所氏名電話番号を明記の上郵送願います。(一人一口まで)

投稿料 千円(切手不可)発表誌贈呈

締切り 令和七年九月三十日(火)当日消印有効

表彰 合点 一位から三十位まで賞状(賞状の場合賞状額

発表 十月末ごろ 第十九回熊谷市川柳大会誌上

参加 参加 一回ご提出願います(旧作可)

宛先 お問い合わせ

〒300-0203 埼玉県熊谷市普濟寺1156-11

熊谷市川柳誌上大会事務局(竹中 たかを宛)

電話 090-1696-10020



クロスワードパズル

二重マスの文字をA～Eの順に並べて出来る言葉はなんでしょうか?

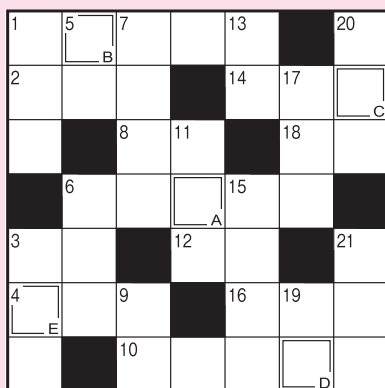

タテのカギ

- 1 国際博覧会(万博)には——各国が出展します
- 3 朝顔に——とられてもらひ水(千代女)
- 5 官の対義語
- 6 合格を目指して受けることも
- 7 二十四節気のひとつ。令和7年は8月23日です
- 9 悪夢を食べるといわれる想像上の動物
- 11 旧国名のひとつ。今の滋賀県あたり
- 13 人が並んで作るもの
- 15 コイン——に荷物を入れた
- 17 紙幣のすかしは——防止策のひとつです
- 19 魚などの内臓のこと
- 20 あぶく。ソーダ水からたくさん出ます
- 21 半透明でプルプルした洋菓子

ヨコのカギ

- 1 ミーンミン、シャワシャワ、カナカナカナ……
- 2 物事にかかわりを持つこと
- 3 代金は今度まとめて払うね
- 4 西田佐知子のヒット曲、『コーヒー——』
- 6 さだまさしの名曲『——流し』で歌われているのは、長崎県などですのお盆の行事
- 8 スイカにかけける人もいます
- 10 2分の1がハーフなら4分の1は
- 12 チョウが吸うもの
- 14 台木にくっつけたり挟んだりして育てます
- 16 もう一杯、お——!
- 18 鼻の長い動物

6月号の答え

A	B	C	D
ウ	メ	シ	ユ

1 ア	6 メ	11 イ	16 ウ	20 ト
2 ジ	7 シ	12 ミ	17 キ	
3 サ	8 ハ	13 チ	18 コ	ウ
4 イ	9 オン	14 サ	19 シ	21 ミ
5 シ	10 キ	15 サ	20 ズ	
6 シ	11 バ	12 カ	13 シ	ヤ
7 ミ	14 ナ	15 ヅ	16 キ	ユ
8 リ				

※当選者の発表は、記念品の発送をもって代えさせていただきます。

正解者の中から
抽選で5名様に
記念品を
プレゼント!!



JAくまがや合併30年記念
JAくまがやふれあいセンター箱田店に

起震車

がやってくる！



震度5以上の揺れを体験することで普段から身を守る防災意識を高めていただくことができます。

日時 令和7年 9月12日(金)
10時から15時まで

場所 JAくまがや農産物直売所
ふれあいセンター箱田店
熊谷市箱田5-9-18

防災グッズも販売します！

JAくまがやゆうゆう会員の皆様へ
JAくまがや合併30年記念

ゆうゆう会 会員のつゆい

令和8年 1/13 14
火 水

お食事・歌謡ショー
楽しい1日をお過ごし頂けます。

石原 詢子

喜集人員

13日 佐久良支店・山王三尻支店・別府玉井支店・
江南支店・大里支店 合計200名様

14日 本店営業課・成宮支店・奈良中条支店・
妻沼西支店・妻沼東支店 合計200名様

東 京 助 桜 枝 か 子

場 所 加須市 むさしの村 TEL.0480-61-4126

行 程

JAくまがや 管内から出発 ※1	式典挨拶 11:45～	昼食 12:00～	石原詢子歌謡ショー 13:00～15:00	JAくまがや 管内へ到着 17:00頃
------------------------	----------------	--------------	--------------------------	---------------------------

※1 集合場所・時間等に関しては、後日改めて、本店および各支店からご連絡させていただきます。
※2 行程は予定ですので、変更になる場合がございます。ご了承下さい。

参加費用 お一人様 5,000円

●お食事・歌謡ショーは、各コースで異なります。あらかじめご了承ください。
●お食事・歌謡ショーは、各コースで異なります。あらかじめご了承ください。
●お食事・歌謡ショーは、各コースで異なります。あらかじめご了承ください。
●お食事・歌謡ショーは、各コースで異なります。あらかじめご了承ください。

※詳細については、後日改めてご案内いたします。

水稻育苗箱・トンネル支柱を 回収します！

「JAくまがや」では、不要となりました水稻育苗箱・トンネル支柱の回収を行います。
処理にお困りの育苗箱・トンネル支柱がございましたら、多少に関わらずお申込みください。

回収内容

- 1 回収対象
樹脂製育苗箱（水稻育苗箱）、
トンネル支柱（ニトポール等）
- 2 回収費用
○育苗箱 → 1kg当り 100円（税込）
○支 柱 → 1kg当り 100円（税込）
- 3 回収日時 令和7年8月23日(土)
午前9:00～正午まで（時間厳守）

注意事項

- 1 育苗箱は、10枚で1梱包（紐はポリ素材）にし、2点の係縛りにしてください。
支柱はバラけないように紐で縛ってお持ち込み願います。
- 2 付着した泥は叩き落とし、枯葉・枯れ草が混入している場合は取り除いてください。回収できない場合があります。
- 3 最寄りの営農経済センターへ期日に持ち込んでください。
- 4 持ち込み当日に現金にてお支払いください。

組合員の皆様へ 「信頼を手渡しして」 JAふれあい食材

「国産地産地消」「安心・安全」「栄養バランス」「選べて便利」

JAふれあい食材

特別なお案内！ とうとう時だからこそ始めてみませんか？

初回無料 キャンペーン

初回限定

キャンペーン期間 令和7年4月～ 令和8年3月末

キャンペーン内容 キャンペーン期間中に対象コースに新規でご契約いただいた方へ対象のコース初回1回分を無料でお試しいただけます。

ご自宅まで届くから安心!! 便利!! 色々選べて助かるね!

対象コース

- 調理コース (2人用)
- 簡短コース (2人用)
- あじ鮮コース (2人用)
- 和楽コース (1人用)

※写真は、調理・盛り付けです。

お問い合わせはJAくまがや購買課まで TEL 048-521-6586

JAくまがや
LINE 公式アカウント
友だち募集中!

友だち追加で特典を
GETしよう!!



直売所のレジでトーク画面提示で

レジ袋毎回無料!

お一人様
1枚限り



LINEアプリの「友だち追加」から二次元コードを
読み込み、JAくまがやをお友だちに追加してください。
または、ID検索で@jakumagayaを検索してください。

土壌の健康診断 をしてみませんか?

当JA東部営農経済センター敷地内に土壌診断室を設置しています。

診断項目

- PH(土壌の酸性、アルカリ性を示す指標)
- 電気伝導度【EC】(土壌の塩類濃度を示す尺度)
- 交換性塩基【石灰・苦土・カリ】
(比率が適正に保たれていないと各種生理障害を
引き起こす恐れがあります)
- 有効態りん酸(作物が吸収できるりん酸量の指標)



土壌の取り方など
詳しくはコチラの
二次元コードから

診断費用

検体(6項目分析)試薬代として
100円(税込)

対象者

JAくまがやの組合員
(JAくまがやに口座がある方)

診断に 必要な期間

2週間程度
(時期により前後します)

営農経済センターへのお問い合わせ

店舗・事業所名	電話番号
東部営農経済センター	048-523-4311
西部営農経済センター	048-533-3911
南部営農経済センター	048-536-7911
北部営農経済センター	048-589-2911

お気軽に
ご相談
ください。



葬儀はJAにお任せください!

葬儀のご用命は**24時間受付**



0120-972-068

JAくまがや

ペット火葬専門ダイヤル



0120-675-200

催事課

理事会議事

(令和7年6月議事)

- ①行政庁へ提出する業務報告書について
- ②理事報酬の配分について
- ③JAバンク埼玉中期戦略(2025~2027年度)に基づく信用事業戦略シート(2025年度版)の策定について

JAくまがや事業概要

貯金	214,227,948 千円
貸出金	36,114,846 千円
共済保有高	35,305,093 万円
購買品供給高	920,797 千円
販売品販売高	887,995 千円

(令和7年6月現在)

編集後記

最近、生成AIをよく使うようになりました。文章やイラスト、果ては夕飯の献立までほんの数秒で作れ出すことができるこの新しい技術に私は魅了されています。便利である一方、「私らしさ」が生成されたものの中に含まれておらず、少し、自分で改変しなくてはいいけないということもあります。最近では私の文章、思考の癖を学習したのかそれほど大きく変更を加える必要もなくなってきました。この変化(進化?)に警戒心を抱くことがあります。最近、妻も生成AIを使うようになりました。以前は分からないことは何でも私に聞いてきて、少し煩わしく思う一方で頼られていたと感じていましたが、今では私に聞かずにAIに相談しています。家庭内でも徐々に生成AIの「脅威」が迫っています。AIが人間にとって代わる日は近いかもしれませんね。この文章は生成AIを利用し作成されました。………なんちゃって。

ちゅん丸





表紙の人

おお く ほ まさ ひこ 大久保 正彦 さん(51)

多収を目指して農業に取り組む

大久保さんは、トウモロコシ30アール、ブロッコリー30アール、ネギ10アール、ツルムラサキ5アールを熊谷市江南地区で生産しています。

元々、都内でサラリーマンをしていた大久保さんは、農家人口が減っていることに対し少しでも力になりたいと考え、48歳の時に退職し農業を学びはじめました。



現在は「熊谷市明日の農業担い手育成塾」の塾生として地元の農家等からノウハウを学んでいる他、熊谷市こうなん農業青年会議所に所属し、日々農業と向き合っています。

大久保さんは「多収を目指して日々農業に取り組んでいる。現在は野菜を中心に生産しているが、将来的には米麦にも挑戦してみたい」と話していました。