

“農”と“地域生活”の架け橋に

2025年  
7月号

vol.292

# ふれあい

## 02…特集「わたしたち農機センターです！」

04…ジェイク通信

06…女性部活動

／各組織 総会を開催

07…税務・法務相談

／体を動かすためのヒント

08…TAC通信

09…農作業メモ

10…ジェイク広場

11…ゴルフ大会

／ゆうゆう日和

12…ふれあいらんど

13…ふれあい文芸

／クロスワードパズル

14…JAインフォメーション



熊谷市妻沼台 しま だ あつし 島田 敦さん



特集

# わたしたち農機センターです！



▲令和3年2月に事務所をリニューアル。明るい雰囲気の店内です。



▲国道407号沿いに店舗を構える農機センター。



▲広々とした整備工場で作業を行っています。



経験豊富なスタッフが対応



農業機械に詳しいスタッフが丁寧に  
対応します！



今回紹介するのは農機センターです。農機センターと江南農機センターの2か所で営業しており、所属するスタッフは全員で12人。主に農業機械の販売や修理、整備を行っています。

国道407号沿いに店舗を構える農機センターは、令和3年2月にリニューアルオープン。明るい店内には、農業機械のショールームを設置しており、その時季にあつた様々な商品を展示しています。

江南農機センターは江南支店と南部営農経済センターと同じ敷地内に店舗があることから高い利便性が特徴です。お客様からお預かりした農業機械を、経験豊富なスタッフが心を込めて丁寧に修理しています。



また、点検や整備技術、軽微な故障対処法を身に着けることを目的に、毎年2月に農業機械整備講習会を開いています。受講対象は当JA管内の農業に従事する組合員。講習の対象となる農業機械は、乾燥機、コンバイン、刈払機の3種類で、各メーカーの担当者が講師となり説明を行います。

## 春&夏の農業機械展示会



農業機械整備講習会

影響で令和4年度以降開催を見送っていたのですが、今後は再開する予定です。

当J Aのホームページ上には  
農業機械ショールームの専用  
ページも設置しています。随時  
更新しており、取り扱っている  
新品及び中古の農業機械をご覧  
いただけます。

農機センターの中島寛文所長は「農機センターには経験豊富なスタッフがそろっています。お客様のニーズを的確に把握しきめ細やかな対応を行うことで組合員・利用者にとって、なくてはならない存在になるよう日々努力しています。農業機械に関するお悩みは、是非農機センターまでお問い合わせください」と話していました。

## 大型特殊免許取得に向けた事前講習会

農業機械ショールーム

ホームページ内で  
農業機械を紹介中。  
詳しくはコチラから



JAくまがや 農業機械ショールーム

「いまだかつて数回しか会ったことがない。高橋の結婚相手は、一歩行動の範囲で生活をもたず、  
自分のために人生を費やしてゆく中身で……。結婚時、2人だけで会った。高橋の結婚相手、妻は、彼が妻として生活する価値があるか  
と問われていたように。高橋は結婚し、2人は結婚し、離婚して一歩行動の範囲で生活する。」

萬機一覽

【共同購入コンバイン】ヤンマー4基（愛達生産）

[illegible]

2004年10月10日

[illegible]

5,766,600 P (2023)

農機センター

- 住所 熊谷市上奈良 1079-1
- 電話 048-523-9291
- 営業時間 8:45 ~ 17:15

江南農機センター

- 住所 熊谷市成沢 490-1
- 電話 048-536-1404
- 営業時間 8:45～17:15

全議案が可決

## 第30回通常総代会



# ジェイク 通信

JAくまがや管内の出来事をピックアップ！



吉田組合長



議長 鈴木行雄 氏

当JAは6月13日（金）、熊谷文化創造館「さくらめいと」で第30回通常総代会を開催しました。

当日は、司会の橋本企画管理部長より451人の出席（書面出席含む）により総代会が成立する旨が報告され、塚本専務の開会のことばの後、主催者を代表して吉田組合長より挨拶がありました。

議長には大里地区の鈴木行雄氏が選任され、全議案一括上程の上、全ての議案が可決されました。

当JAは、今後も組合員・利用者の皆様の信頼に応え、役職員一体となって健全な経営に努めてまいりますので、ご支援・ご協力をお願いいたします。



★今月のあなたの運勢★ 7月 // 牡羊座 3/21～4/19

☆モナ・カサンドラ

【全体運】 厳しい状況ですが改善の兆しも見えています。もう一度情報収集を。見直せば良い案が浮かぶはず。連絡は早めに  
【健康運】 適度な運動を心がけて。やり過ぎは禁物。健診は○

【幸運の食べ物】 ラッキョウ



## 熊谷市内から14チームが出場 第7回JAくまがやU-9 少年サッカー大会2025



熊谷市サッカー協会は5月31日(土)、熊谷スポーツ文化公園内のくまがやドームで「第7回JAくまがやU-9少年サッカー大会2025」を開きました。

熊谷市内で活動する小学校3年生以下の選手で構成された14チームが出場。JA共済連埼玉県本部の地域・農業活性化積立金を活用し、当JAが協賛として大会をサポートしました。

試合は5人制のトーナメント方式で行われ、選手たちは全力でコート駆け回り、日頃の練習の成果を発揮。決勝戦ではフリーダムFCが熊谷西スポーツ少年団を破り優勝しました。

## A品率の高い生産者から学ぶ 「ロロン」現地栽培講習会



当JAは5月19日(月)、管内の圃場でラグビーボール型カボチャ「ロロン」の現地栽培講習会を開きました。

「ロロン」はラグビーボール型に生育するカボチャの品種で、熊谷市がラグビーの盛んなことにちなんで20年から市場出荷を行っています。

当日講師を務めたのは、熊谷市上根で「ロロン」を生産する市川晃さん。24年産のA品率は70パーセントと管内トップの成績でした。

講習会では、整枝をしながら12節を目安に着果させることや、グラウンドマーク防止のためフルーツマットを設置することなどを中心に説明。参加者は、市川さんの話に熱心に耳を傾けていました。

## 安全運転指導員が説明 電動カート試乗会



当JAは5月9日(金)、成宮支店敷地内の駐車場で電動カートの試乗会を開きました。

当日は、メーカーの安全運転指導員が電動カートの操縦方法や乗車中の注意点を来場者に説明。来場者の認知能力や、操縦適性などを確認したうえで購入を案内しました。

また、同時に「聞こえの相談会」も開催し来場者に補聴器を紹介しました。

購買課の小林課長補佐は「JAで電動カートや補聴器の取り扱いがあることを多くの方に知ってもらうため、今後も継続的に行っていきたい」と話していました。

## 地域連携活動

～JAくまがや各部署の職員が  
地域のイベント等に参加しました～

### ■5月14日(水)

佐久良支店・東部営農経済センター  
久下小学校夏野菜定植体験



### ■6月2日(月)

奈良中条支店・東部営農経済センター  
中条小学校サツマイモ定植体験



### ■5月5日(月) 佐久良支店 きずなフェスティバル



### ■5月23日(金) 本店営業課 大幡小学校・大幡中学校タマネギ収穫体験



### ■6月4日(水) 成宮支店 成田星宮小学校田植え体験



### ■5月10日(土) 大里支店 市田小学校資源回収活動



### ■5月24日(土) 別府玉井支店 さくら運動公園通り花植え活動



### ■6月6日(金)

妻沼西支店・北部営農経済センター  
妻沼西小学校サツマイモ定植体験





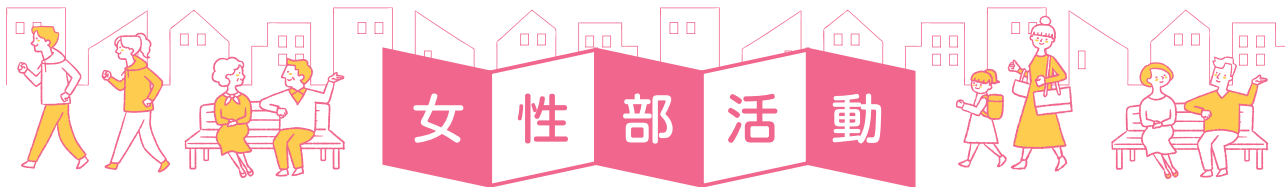

## 女性部直伝レシピ



JAくまがや  
YouTubeチャンネルにも  
レシピ動画を公開中！  
是非ご覧ください！



うどんの他にも  
冷や麦や  
そうめん食べても  
美味しいよ！

## 暑い日にはこれ！ 絶品冷や汁

### 【材料（4人分）】

|      |    |                  |       |
|------|----|------------------|-------|
| キュウリ | 2本 | ゴマ               | 30g   |
| 長ネギ  | 1本 | 味噌               | 120g  |
| ミョウガ | 3個 | だし汁              | 600ml |
| シソ   | 4枚 | (水600ml・だしの素 適量) |       |

### 【作り方】

- 1 水600mlを沸騰させ、だしの素を入れて溶かす。
- 2 出来上がっただし汁は冷まして置いておく。
- 3 キュウリのヘタを取って輪切りにする。
- 4 切ったキュウリは塩もみして置いておく。
- 5 長ネギ・ミョウガ・シソをみじん切りにする。
- 6 ゴマをフライパンで煎ってから、すり鉢でする。
- 7 すったゴマと味噌をすり合わせる。
- 8 7に5を入れさらにすり合わせる。
- 9 8に2のだし汁を加え、味噌をとかす。
- 10 味噌がとけたら冷蔵庫に入れて食べる直前まで冷やす。
- 11 4のキュウリを水気がなくなるまでしぼってから10に加えて完成。

## 女性部部員募集中

女性部の加入については、お近くの支店まで



## ～ JAくまがや各組織 総会を開催 ～

### 第12回アグリユース通常総会 4月21日(月)



鯨井 義之 会長

### 第30回ゆうゆう会通常総会 5月29日(木)



菊地 紀夫 会長

### 第30回女性部連絡協議会通常総会 5月22日(木)



青木 登喜代 会長

### 第21回資産管理部会役員総会 6月4日(水)



森田 道和 会長



★今月のあなたの運勢★ 7月 // 双子座 5/21～6/21

☆モナ・カサンドラ

【全体運】好きなものに目がなくなりそう。羽目を外しやすいので、やり過ぎには気を付けて。友人とのレジャーは楽しめます  
【健康運】危ない所には近寄らない。いつも通りが◎ 【幸運の食べ物】カボチャ

# 税務 法務 相談



J.Aくまがや  
顧問弁護士  
長島 佑享

## 遺贈するのに受遺者の意思確認は必要ですか？

？ どうでしょう？

私Aには、妻も子もいません。兄弟姉妹も、すでに全員が亡くなっています。甥と姪はいますが、交流がありません。このため、私の財産は全てお世話になった近所のお寺に遺贈したいと考えています。しかし、亡くなる前に、私からその旨をお寺に伝えることには抵抗があり、できません。一方的に、遺言書の中で、そのお寺に全財産を遺贈すると書きたいのですが、それで問題はないでしょうか。

！ なーるほど！

## 遺贈できない可能性があるので事前に確認を

遺言は、単独行為ですから、受遺者の了承を得なくても、一方的に遺贈することは可能です。しかし、受遺者は、遺贈を受ける権利を放棄（拒否）することができます（民法986条）。したがって、

事前に受遺者となるべき者から遺贈の了承を得ておかないと、いざ相続が開始して、遺言を執行しようとした段階で、遺贈できない可能性があります。

次に、お寺は宗教法人が設置し、運営している場合が一般的です。したがって、遺言書に、受遺者としてお寺の名称や住所を記載しただけでは、住職個人に遺贈するのか、宗教法人に遺贈するのかが不明確であり、受遺者の特定が不十分であるとして、遺贈が認められないおそれがあります。また、お寺を宗教法人が運営している場合には、内部規則が定められていることが通例ですので、遺贈は可能か、遺贈の対象となる財産の種類や金額に制限はないか、など事前に確認しておくことが必要です。

そして、万一、受遺者が遺贈を放棄したり、受遺者の特定が不十分であるとして遺贈の効力が認められない場合には、Aの遺産は、Aの相続人である甥姪が相続することになります。したがって、遺贈の効力が認められなかった場合にどうするかについても、予備的に遺言書に記載しておくことが望ましいでしょう。

## J.Aの無料相談

☎048-523-9015(直)

本店 資産相談課

●法務相談

毎月15日(要予約)

PM1:30より

相談員 長島顧問弁護士

※尚、15日が土日及び祝日にあたる場合は翌日となります。

※お申し込みは、電話でご予約下さい。

## 体を動かすためのヒント

### 20秒で気分転換！ 体を横に曲げてみよう♪

前号では公益財団法人日本体操協会が制作した体操プログラム「The Taisho (ザ・タイソウ)」を紹介しました。「The Taisho (ザ・タイソウ)」には3つのバージョン①「ノーマルバージョン」②「ショートバージョン」③「20秒バージョン」があり、中でも20秒バージョンは手軽に実施することができます。

今回は既存の運動内容を一部アレンジし、腕を振ったり、体側（胴体部の側面）を曲げ伸ばす運動に置き換えてみました。胴体部の筋群は姿勢を維持するために大切な役割を担っています。体側を曲げ伸ばす動作は、意識的に行わない限り日常生活に登場することはほとんどありません。イラストを参考にして無理なく体を動かしてみましよう。

日本体操協会公認体操プログラム  
「The Taisho (ザ・タイソウ)」  
20秒バージョン

号令あり



号令なし



体操の音楽も  
ダウンロード  
できます  
ご活用ください



レッツ、トライ！ 腕を振る+体側を曲げ伸ばす運動

準備



(1) いすに座って準備をします。

1・2



(2) 両腕を前後に振ります。

3・4



(3) 両腕を上には上げます。

5・6



(4) 体側を曲げ伸ばします。

7・8



(5) 両腕を上には上げた姿勢に戻ります。腕を前後に振り、今度は反対側に曲げ伸ばしてみましよう。

日本体育大学准教授 ● 伊藤田美子



手軽に体操







今回の担当TAC  
山岸 雅臣

## 営農相談員(TAC)

【東部営農経済センター】  
☎048-523-4311

山岸 雅臣  
石橋 友輔

【西部営農経済センター】  
☎048-533-3911

田中 秀樹  
山口 由宏

【南部営農経済センター】  
☎048-536-7911

長原 寛八

【北部営農経済センター】  
☎048-589-2911

永倉 恒輝



「営農情報」はコチラから

お問い合わせについては、  
お近くの  
営農経済センターへ

## これからの水稻の栽培管理

気象庁によると向こう1か月の気温は、暖かい空気に覆われやすいため、高温になる可能性が高いとし、降水量・日照時間はほぼ平年並みとしました（令和7年5月29日発表）。

このため、高温対策を重点に管理を行い、低温となった場合にはすぐに対応できるよう、備えておきましょう。

### 1 今後の水管理

#### (1) 生育初期は浅水管理

活着後、中干し（土用干し）までは田面が露出しない範囲で浅水とし、日射で水温・地温を温めることで、生育を促進します。

### 【向こう1か月の気温、降水量、日照時間の各階級の確率(%)】

|         |    |    |    |
|---------|----|----|----|
| 【気 温】   | 20 | 30 | 50 |
| 【降 水 量】 | 30 | 30 | 40 |
| 【日照時間】  | 40 | 30 | 30 |

凡例   低い (少ない)   平年並   高い (多い)

#### (2) 藻の発生・対策

水田に発生する藻類にはフン藻類、珪藻類、緑藻類（アオミドロ）等多くの種類があります。表土剥離は、水田の表土が膜状になって日中水面に浮上する現象で、主に珪藻類によって引き起こされます。多肥などの条件で発生しやすい、幼苗を押し倒したり浮き上がらせることがあります。水温・地温が低下することで水稻が生育抑制を受ける場合もあるので稲を倒すほどの厚い藻には農薬（モゲトン粒剤）を使用しましょう。

#### (3) 田植えから30日後を目安に中干し（土用干し）

湛水したままでは水田の土中が酸欠状態となり、稲の根が傷むので、中干しにより根

に酸素を供給します。

田面に大きなヒビが入ると根を切ってしまうので、小さなヒビが入る程度にとどめましょう。

#### (4) 穂肥施用後は浅水、出穂前後1週間は深水

穂肥を施用したら水を切らないようにします。出穂前後の1週間は、稲が穂を出すために多量の水が必要で、水を切らず深水管理とします。また、低温の時も深水として、「幼穂」を暖かい水で保温します。

#### (5) 出穂期後20日までは浅水管理、その後は間断灌漑

稲がデンプンを盛んに糊へ送り込んでいる時期なので常に水分があるようにします。

### 2 穂肥の施用

高温時には、稲の窒素濃度が低下しやすく、光合成速度が低下し、デンプンの生産が不足して乳白米などが発生する原因になります。穂肥の適正施用で品質低下を防ぎましょう。

一方、低温が続く時は「いもち病」の発生・被害を助長しないよう、穂肥を控える必要があります。生育診断が重要になりますので、「あぜ道講習会」などで直近の状況を確認してください。

★今月のあなたの運勢★ 7月 // 獅子座 7/23～8/22

☆モナ・カサンドラ

【全体運】 上昇運です。スローモードに入って徐々にスピードアップしていきましょう。足元を踏み固めながら着実に進めて  
【健康運】 よくかんでゆっくり食べて。喉あめを携帯するとO 【幸運の食べ物】 ツルムラサキ





# 農作業メモ

## イネカメムシの越冬個体標識調査にご協力をお願いします

### 1 イネカメムシの防除について

近年、イネカメムシによる水稻の被害が急増しています。イネカメムシは他と異なり出穂直後から加害し、不稔による収量低下と斑点米による品質低下の両方を引き起こすのが特徴的です。農林振興センターでは、異なる薬剤を用いて出穂期頃、出穂後7〜10日後の2回防除することを推奨しています。なお、スターフル（商系だとアルバリンという名前）、キラップ、エクスシード等の殺虫剤がイネカメムシに特に有効で、次いでトレボンやスミチオンも使用可能です。

### 2 越冬標識調査について

また、大里農林振興センターでは越冬地にいるイネカメムシに色付けをして標識し、「越冬地からどれくらい遠くに移動するか」「麦あと栽培地帯においてはまず水田に飛び込むのか」

草地に飛び込むのか」等の、防除にかかわる基礎的な生態の知見を収集しています。  
去年の12月〜今年の4月にかけて、左記の4か所の越冬地でイネカメムシを各地点千匹程度捕獲し、場所ごとに異なる色で標識しました。

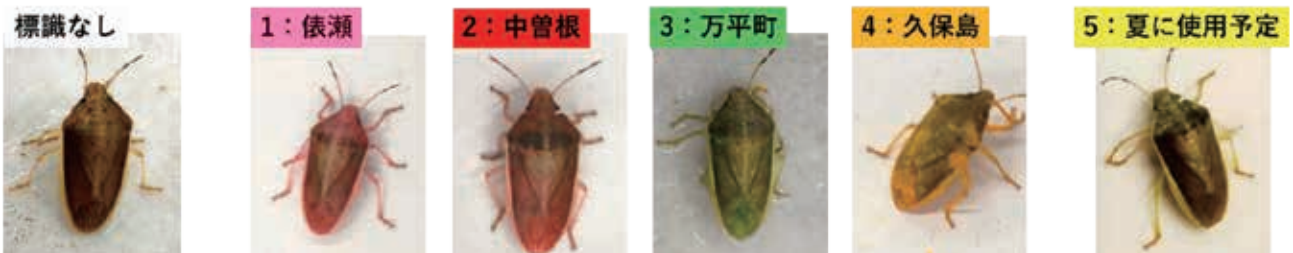

生産者の皆様へのお願い

標識個体を見つけたら、左記連絡先へ情報をお寄せください（発見地点（大字や経緯度、植物、時刻、色、匹数など）。標識個体は7月上旬〜8月中下旬頃に確認される可能性が高く、その後世代交代し見られなくなります。背側で色が判別しにくい場合、腹側だと明瞭なことがあります。なお、標識個体はブラックライトを当てると光ります。また、イネカメムシ調査のため、中干し時期以降の水田に立ち入らせていただく場合がありますことについてご理解賜りますようお願いいたします。

（大里農林振興センター

農業支援部）

☎048-526-2210



# ジ エ イ ク 広 場

地域で輝く  
人を紹介♪



アマチュア無線

熊谷市上中条

おおしま  
大島

かつや  
勝弥さん

(72)



## 電気や電波に興味

私の趣味はアマチュア無線です。中学生の時に熊谷市の発表会で真空管ラジオについて説明する機会があり、発表に備えて勉強するうちに電気や電波に興味を持つようになりました。

高校生の時に国家資格の電話級、電信級、第2級アマチュア無線技士の資格と無線局免許を取得。高校卒業後は通信会社に就職しました。25歳までは交信を続けていたのですが、仕事の忙しさを理由に段々とアマチュア無線から離れていきました。



## 世界100か国以上と交信

54歳の時に実家の農業を継ぐため会社を退職。米麦や野菜を生産していたところ、友人からアマチュア無線を再開しないかと誘われ2023年に無線局を再開しました。専用のプレハブを家の敷地内に設置し、関係する周辺機器やアンテナは自分で作りました。

現在は、農作業の合間を中心に、早朝や昼休み、仕事上がり等に音声やデジタルで世界中と交信をしています。今まで交信してきた国は100か国以上になり、今後の目標はアメリカ50州制覇です。

地球儀を見ながら交信先に思いを馳せるアマチュア無線。興味がある方は是非チャレンジしてみたいかがでしょうか。



★今月のあなたの運勢★ 7月 // 天秤座 9/23~10/23

☆モナ・カサンドラ

【全体運】 勘違いから問題を起こさないよう留意して。悪意あるうわさには耳を貸さないようにしましょう。下旬から運氣回復  
【健康運】 香りの良いお茶と音楽が味方。ゆったり過ごして 【幸運の食べ物】 ピーマン





大里ゴルフ愛好会 第6回ゴルフ大会  
5月12日(月) 大麻生ゴルフ場



三尻ゴルフ愛好会 第34回ゴルフ大会  
5月21日(火) 大麻生ゴルフ場



妻沼西支店ゴルフ愛好会 第8回ゴルフ大会  
5月23日(金) 上里ゴルフ場



ゆうゆう会佐久良支部ゴルフ大会  
5月27日(火) 吉見ゴルフ場



▲孫の美桜ちゃん(7)と一緒に

長島さんは、料理が得意で餃子やコロッケなどをよく作ります。買ったものより自分で作ったものを食べるのが好きで、同じ敷地内に住む息子夫婦にもよくおすそ分けをします。

野菜作りも趣味で、夏はスイカ、キュウリ、ナス、冬は白菜、大根、ホウレン草など年間を通して30種類以上の野菜を作っています。

完璧主義者だという長島さんは、毎朝起きてから家の目の前にある畑を一回りして、今日やるべき作業を確認しています。孫からは「おばあちゃんの作った野菜が一番美味しい」といわれます。

健康の秘訣は、20年以上前からお酢を飲み続けていることと、血糖値を抑えるため夕飯はおかずのみに行っていることです。また、週に1回地区の健康体操に参加して体を動かしています。

長島さんに現在の楽しみを聞くと「毎日家に遊びに来る2人の孫の成長を見守ること」と話していました。

JAで年金を受け取られている  
長島 ゆき子さんです。

ゆうゆう日和

熊谷市手島



読者の皆様からのお便りを紹介しています。  
テーマにまつわるエピソードやイラストのほか、  
本誌を読んだ感想もお待ちしております！

# ふれあいランド

## ●●●● テーマ『本当に焦りました！今までで一番のピンチ！』 ●●●●



〈中嶋 ふさ江〉

**一** 番のピンチ！というほどではありませんが……。若き日の出来事です。すっかり朝寝をしてしまいました。家族全員大慌て、夫も娘も家を出る時間には間に合いましたが、何事も余裕という時間は大切に有難いものですね。

**3** 人の男児（小学生）を連れ立ち旅にでた。大阪の駅での出来事。阪神列車がホームにスウーと入って来たので「ああ、乗ろう」と急いで私は先に乗った。ドアが閉まった。子ども達はホームに残っているではないか。これにはびっくり仰天、焦った。「そこで待っていないさい」と聞こえるはずもないのに怒鳴った。  
とにかく、次の駅で下車して戻ることにした。再会できなかったらどうしよう……。あれやこれやと考えた。次の駅で下車し、大阪に戻った。3人はホームにしょぼんというではないか。再会、めでたしめでたし。子ども達に聞くと、中年の女性の方が「お父さんは必ず戻って来るよ」と励ましてくれたそうだ。その女性に感謝！感謝！

〈深澤 秋雄〉



〈ジャズ大好き子〉

**本** 誌を読んだ感想  
いつも楽しい紙面をありがとうございます。今年春のジグザグ天気、に少々参っています。肩こり、腰痛、膝の痛み、喉の痛みなど薬が友達になっています。トホホ……

**昔** の話ですが、まだ小さかった子どもと、銀行へ行きました。私は子どもと手をつなぎ窓口で用事を済ませていましたが、一瞬、子どもと手が離れたその瞬間！シャッターボタンを押してしまった子ども!! シャッターが降りてしまい申し訳ない気持ちでいっぱいでした。

〈甘夏〉



〈若林 幸治〉

**財** 布を落とした!! 中にはクレジツトカード、交通系ICカード、保険証その他もろもろ。すぐに自分の行動を振り返る。財布が落ちるのは小さめのバッグを肩から外すとき。そんな場面が2回。玄関を開け車の脇を見る……。あつた!! 家の庭でよかった!! 一気に力が抜けた。

**今**

まさに焦っています。というのもここ「ふれあいランド」に載せるお便りがありません……。イラストはもちろん、テーマに沿ったお便り以外もお待ちしております。また、こんなテーマなら「ふれあいランド」を書きたい! というのがあればお便りで送ってください! テーマが採用された方にはプレゼントがあるかも!!

〈ふれあい編集部〉

応募要項につきましては、折り込みの応募用紙をご確認ください。

※皆様からの応募等による個人情報につきましては、一部本誌への掲載と記念品発送以外の目的には使用致しません。予めご了承ください。



★今月のあなたの運勢★ 7月 // 射手座 11/23~12/21

☆モナ・カサンドラ

【全体運】 思い通りにいかないことが多くイライラしがち。やり方を変えてみるのも選択の一つ。こたわりはほどほどで  
【健康運】 無理はしないように。休養を取ることで回復  
【幸運の食べ物】 モロヘイヤ





## 短歌

麦の穂の立夏に香る里の田を  
駆け抜けけけらす穂波なるなり

〈若林 幸治〉

葱苗の生育良いと嬉しそう  
手入れの話に笑顔で答え

〈坂本 フジ子〉

はりの無き頬にクリームのはしゆく  
卒寿我が身の朝はこれから

〈大澤 やす子〉

目が覚めてまだ生きている起きねばと  
布団跳ねのく我傘寿なり

〈橋本せいじい〉

## 俳句

負けるなとつばめ頭上を巡回す

〈鯨井 晴〉

野仏に花一輪の供えあり

〈おおばあば〉

五月晴れ寿ぐことが多かれと

〈せいばあ〉

友と行く口数増えし花見かな

〈新井 なみ子〉

## 川柳

思うほど若くないよと女医苦笑

〈鯨井 晴〉

真夏日や氷を背おいて歩きたし

〈大場 正己〉

春霞白内障かと目をこする

〈宮前町の 一休さん〉

マイペース焦る自分に言い聞かせ

〈稲村 光〉

## 選者のワンポイントアドバイス (俳句)

見たものを十七音にまとめ季語を入れると俳句らしくなりますが、本当の俳句は得られません。何を詠んでも人間がその中に生きていなくてはなりません。花を詠むことは花の中に自分という人間を発見することです。心眼に映る色彩は澄んだ心の詩的実感です。これをそのまま言葉にしたのが俳句です。

## ◆熊谷短歌会よりお知らせ

「第三十五回熊谷市民短歌大会 作品募集」

(J A くまがや後援)

■応募資格 埼玉県内の在住・在勤・在学者

■応募料 1000円 (一人一首)

■応募期日 七月二十日(日)締め切り

\*大会・表彰式は、九月二十八日(日) 十三時半から熊谷市立市民ホール (中央公民館) で開催

■問い合わせ先

048-526-12659 (吉澤)

## タテのカギ

- 2 3人組のこと
- 5 閻魔大王がいるところ
- 7 ハワイ州の州都、ホノルルがある島
- 9 浴衣を着て——を締めた
- 10 ショッピングモールには多くの——が入っている
- 11 左右反対に映ります
- 12 メロンの生産量が日本一である県
- 14 糸を通して布を縫います
- 15 1とその数自体しか約数を持ちません
- 16 俵万智の第一歌集『サラダ——日』
- 17 阿寒湖で育つものがある有名な藻類

## 4月号の答え

A B C D E  
ピクニク

|   |   |   |    |    |    |    |    |   |
|---|---|---|----|----|----|----|----|---|
| 1 | サ | ツ | キ  | 13 | ア  | オ  | 19 | バ |
| 2 | イ | ゴ | 11 | シ  | ユ  | ク  | エ  | ン |
| 3 | ヨ | ウ | 8  | シ  | ユ  | テ  |    |   |
| 4 | ウ | 9 | タ  | ク  | 14 | ト  | 20 | ア |
|   | 7 | ボ | 12 | ハ  | ツ  | 17 | コ  | イ |
| 4 | ト | ピ | 10 | ク  | 18 | ゼ  | ロ  |   |
| 9 | ラ | ー | ユ  | 15 | タ  | ニ  | ン  |   |

※当選者の発表は、記念品の発送をもって代えさせていただきます。

## ヨロのカギ

- 1 夏休みの朝に通ってスタンプをもらいます
- 2 早起きは三文の——
- 3 サーファーが乗ろうとするもの
- 4 アルコール分が含まれていない飲み物
- 6 疑問文では上げることが多い
- 8 葛まんじゅうの中に包み込まれているもの
- 10 デジタル時代になり——の文字を見る機会が減りました
- 11 騎手が乗っていません
- 13 観光、スクール、二階建てといえば
- 14 鳥の体に生えるもの
- 16 うな重と一緒に——吸いを注文した

二重マスの文字をA～Eの順に並べて出来る言葉はなんでしょうか？



クロスワードパズル



2025年 8月・9月は  
対象のJA直売所でJAカードをご利用いただくと  
**10%割引!**  
ご請求時

＜対象期間＞  
2025年8月1日(金)～9月30日(火)  
※一部対象外の店舗・施設や商品・サービスがございます。

まだJAカードをお持ちでない方は今すぐご入会!

【JAカードのお申込みはJA店舗窓口まで】

|                          |                          |
|--------------------------|--------------------------|
| 本店営業課 TEL: 048(521)0878  | 別府玉井支店 TEL: 048(532)6307 |
| 成宮支店 TEL: 048(524)8686   | 妻沼西支店 TEL: 048(588)1667  |
| 佐久良支店 TEL: 048(524)8690  | 妻沼東支店 TEL: 048(588)0049  |
| 山王三尻支店 TEL: 048(522)4564 | 江南支店 TEL: 048(536)1392   |
| 奈良中条支店 TEL: 048(524)8734 | 大里支店 TEL: 048(536)0518   |

【ご利用できる直売所はこちら】

|                                |
|--------------------------------|
| ふれあいセンター箱田店 TEL: 048(522)2587  |
| ふれあいセンター久保島店 TEL: 048(533)8292 |
| ふれあいセンター江南店 TEL: 048(536)4445  |
| ふれあいセンター妻沼店 TEL: 048(588)0090  |
| ふれあいセンター大里店 TEL: 0493(39)5574  |

## 理事に関し、監事が受ける 内部通報窓口のお知らせ

当組合の監事は、経営の健全な発展に資するため、農協法(法第35条の5)及び農協法施行規則(第81条)に基づき、理事の職務の適正な遂行を阻害する行為に関する情報(組合経営に関する事象に限る)の提供を求めています。

当組合の理事の組合経営に関する気になる行為について、見たり聞いたりした事柄があれば電話または封筒にて下記宛に連絡くださいますようお願いいたします。

くまがや農業協同組合 監事会

### 受付窓口

- 受付監事 常勤監事 東 正昭
- 連絡先 JAくまがや 本店 監査室
- 住所 〒360-0014 熊谷市箱田5-8-2
- TEL 048-521-6719

### 相談苦情受付窓口

\* 当組合の業務に関して、支店及び事業所に対応できない相談・苦情は、別途窓口を設置しておりますので、下記をご利用ください。

- 貯金・融資・資産運用などに関することは  
..... 信用部 TEL 048-526-1221
- 生命・建物・自動車共済に関することは  
..... 共済部 TEL 048-524-8723
- 販売に関することは  
..... 営農部 TEL 048-524-8721
- 購買に関することは  
..... 経済部 TEL 048-521-6586
- そのほかに関することは  
..... 企画管理部 TEL 048-521-6529

JAくまがや 第11回 作品募集

令和7年 7/1(火)～8/29(金)

「第11回 ゆうゆう会会員芸術展」は、西部営農経済センター2階展示フロア(さなぶりミュージアム)にて、令和7年10月上旬～中旬開催予定。  
募集作品の①写真 ②絵画 ③陶芸、手芸品から作品を選出し、令和8年用「JAくまがやオリジナルカレンダー」に掲載予定。

JAくまがやゆうゆう会芸術クラブ  
※お問い合わせは 最寄りの店舗まで

前川 美佐保 様 [陶]

写真はイメージです。

第10回 最優秀賞

募集作品

①写真  
春夏秋冬の四季を通し、豊かな自然あふれる熊谷市の農村風景や伝統行事、家族等を撮った写真の他、JAくまがや主催の行事やゆうゆう会活動に関するもの

②絵画(水彩画、油絵、絵葉書等)  
春夏秋冬の四季を通し、豊かな自然あふれる熊谷市の農村風景や伝統行事、JAくまがや主催の行事やゆうゆう会活動及び日常生活に関するもの

③陶芸、手芸品  
自身で作成した茶器、皿、壺、裁縫、刺繍、編み物等(農業に関連したものを歓迎いたします)

最優秀賞 3万円  
優秀賞 1万円  
佳作 5千円

ご応募いただいた作品の中から最優秀賞、優秀賞、佳作を選出します。対象者には農協全国商品券(レインボー券)を進呈させていただきますので奮ってご応募ください。



★今月のあなたの運勢★ 7月 // 水瓶座 1/20～2/18

☆モナ・カサンドラ

【全体運】 不安定運ながら味方を得ることができる月。大変なときに力になってくれる人を大切に。ライバルのやり方にも注目  
【健康運】 弱い部分をしっかりケア。予防に力を入れて 【幸運の食べ物】 サクランボ



組合員の皆様へ

# お仏壇・お仏具 夏期 特別 優待会

7/14(月)から 9/30(火)まで

お問い合わせ先 JAくまがや催事課または、JA各支店窓口へ  
通話無料 0120-972-068 ☎048-527-0680

お仏壇のお仏具  
特典1 優待会特別価格  
※一部特価品、特注品を除きます。  
※他の割引との併用はできません。  
※店頭での購入品に限りです。

お仏壇をお買い替えの方は、古いお仏壇の引取料  
特典2 一定の条件で(注) 無料  
(注) キャンペーン期間中に11万円(税込)以上のお仏壇・お仏具一式をご購入いただいた方に限りです。お引取りの地域によっては有料となります。お引取り日は新しいお仏壇のご購入日の4日後から3ヵ月以内の日をご指定いただきます。

広報誌持参の上11万円(税込)以上のお仏壇ご購入の方に  
特典3 お線香ギフト  
プレゼント

お仏壇のはせがわ 店舗  
ニッソーモール熊谷店  
熊谷市銀座2-245 ニッソーモール3階 通話無料 0120-767-693  
※ご来店の際はこちらの広報誌をご持参下さい。

葬儀はJAにお任せください!

葬儀のご用命は24時間受付



0120-972-068

JAくまがや

ペット火葬専門ダイヤル



0120-675-200

催事課

## 理事会議事

(令和7年5月議事)

- ① 令和6年度下半期監事監査報告について
- ② 令和6年度決算書類の承認について
- ③ 第30回通常総代会開催について
- ④ 表彰規程に基づく被表彰者について
- ⑤ 農産物検査業務規程の一部変更について
- ⑥ 職員への夏季賞与の支給について

## JAくまがや事業概要

|        |                |
|--------|----------------|
| 貯金     | 212,958,713 千円 |
| 貸出金    | 36,081,658 千円  |
| 共済保有高  | 35,444,867 万円  |
| 購買品供給高 | 640,101 千円     |
| 販売品販売高 | 708,826 千円     |

(令和7年5月現在)

いよいよ7月に突入! 夏本番を迎える今日この頃、皆様はいかがお過ごしですか?

暑い街として全国的に有名な熊谷市。今年も猛暑日が続くのでしょうか…。夏バテしないように熊谷産の農産物をたくさん食べて乗り切りましょう!

話は変わって、当JAは今年度からインスタグラムをはじめました。

地元農産物の情報やお得なキャンペーンなど皆様に有益な情報発信を行います。是非登録してくださいね♪

登録はコチラから↑

CHECK

JA KUMAGAYA

編集後記





表紙の人

しま だ あつし  
**島田 敦** さん(44)

人から憧れを抱かれる農業を目指して

熊谷市妻沼台で農業を営む島田敦さんは、小麦20ヘクタール、六条大麦10ヘクタール、水稻20ヘクタール、大豆4ヘクタールを生産しています。

30歳の時に家業の農業を継ぐため勤めていた会社を退職し就農。現在は、農業生産法人「有限会社シマダ」の代表取締役として日々農業に向き合っています。



good job!!

JAくまがやの青年農業者組織であるアグリユースの副会長としても活躍する島田さんは「農業は未だにきつくて汚いといったイメージがある。そのイメージを覆えるように少人数でも完結するスマートな農業を意識している。人から憧れを抱かれる農業を目指してこれからも取り組んでいきたい」と話していました。