



ふれあ

7

月号

vol.260

2021年

令和3年7月1日発行
年8回1日発行

編集・発行

くまがや農業協同組合

〒360-0014 埼玉県熊谷市箱田5-8-2

TEL : 048(521)6061(代)



URL <http://www.ja-kumagaya.or.jp/>

JA くまがや

検索

CONTENTS

TAC通信	P 4・5
農作業メモ	P 6・7
フラッシュニュース	P 8
わが家のアイドル・ほのぼのカップル	P 9
法務・税務	P10

知っ得情報	P11・14
営農経済センター便り・ふれあい文芸	P12
ふれあいらんど	P13
パズルとお知らせ	P15

第26回 通常総代会開催



6月9日(水)、当JAの本店2階会議室にて第26回通常総代会を開催いたしました。

今年の総代会は、昨年に引き続き新型コロナウイルス感染症が未だ収束していないことから、感染予防対策のため、会場を従来のさくらめいとから当JAの本店として、

総代の皆様に議決権行使書面による議決権の行使にご協力をいただいた開催となりました。

当日は、司会者より466名の出席（書面出席含む）により、本総代会が成立すると報告がなされ、龍前専務の開会のことばの後、主催者を代表して吉田組合長より提出議案に対する慎重審議のお願いの挨拶がありました。また、議長には、玉井地区の中田安雄様が選任されました。議事に入り、全議案が一括



吉田組合長



議長の中田氏

上程され、提出された全ての議案が可決決定されました。

当JAでは、今後も組合員・利用者の皆様の信頼に応え、役職員一体となり健全な経営に努めてまいりますので、ご支援・ご協力をお願いいたします。



ねぎの栽培管理について

黒腐菌核病の病害対策

昨年、6月～7月にかけての記録的な大雨、梅雨明け後の高温による軟腐病、低温期には黒腐菌核病が多発し生育遅延や出荷できないほ場も見られました。黒腐菌核病は近年産地で問題となっている難防除病害の一つです。

本病は農薬のみの対策だけで防ぐことが難しい病害です。発生時期は秋～春期で、被害残さや、菌核から土壌伝染します。発病適温は10℃～20℃で25℃以上では発病しにくい病害です。

①定植前の対策

以下の対策を組み合わせる計画的に取り組みしましょう。

- ・残さを適切に処理しましょう。
- ・ネギ属（タマネギ、ニンニク、ニラ）の連作を避けましょう。
- ・トラクター等の泥はきれいに落としましょう。
- ・ほ場の排水を良好にするため明きよを設置しましょう。



図 キルパー散布同時フィルム被覆のねぎ生育状況比較

- ・土壌pHを6～7に調整しましょう。
- ・土壌消毒は必ずポリフィルム等で被覆しましょう。

- ・作付しないほ場では太陽熱消毒や緑肥（ソルゴー・からしな等）を作付しましょう。

②育苗後半～定植時～定植後の対策

- ・育苗後半～定植直前にパレードフロアブル20の苗かん注をしましょう。

- ・定植後はモンガリット粒剤を散布しましょう。※低温期の使用は生育を抑制しますので冬季に定植する

表1 黒腐菌核病の登録農薬

FRACコード	農薬名	使用方法	使用時期	使用回数
12 (E2)	セイビアフロアブル20	散布	収穫前日まで	3回以内
7 (C2)	パレード20フロアブル	散布	収穫前日まで	3回以内 (但し灌注は1回)
		灌注	育苗期後半～定植当日	
	アフェットフロアブル	株元灌注	生育期 (但し収穫14日前まで)	2回以内
	カナメフロアブル	株元散布	収穫前日まで	4回以内
3 (G1)	モンガリット粒剤	株元散布	生育期 (但し収穫14日前まで)	3回以内

表2 黒腐菌核病の防除例

作型	3～6月頃	9月	10月	11月	12月	1月	2月	3月
年内どり	※1パレード苗かん注							
1～2月どり	定植後モンガリット粒剤6kg/10aを株元散布(6月までに定植する作型の場合)	薬剤処理①	薬剤処理②		薬剤処理③		薬剤処理④	
3月以降どり								
夏どり			処理間隔約1か月	処理間隔約1か月	定植後薬剤処理①			薬剤処理②

※1 育苗期後半～定植直前にパレード20フロアブルの苗かん注

※2 モンガリット粒剤を定植後に使用する場合、冬季に定植する作型では生育が抑制される恐れがあるため使用はさけること。

●薬剤処理①②③④は、表1 黒腐菌核病の登録農薬を参考に選ぶ。

- ・る作型は使用しないでください。
- ・薬剤防除する際には同じ系統の薬剤の連用は避けましょう。
- ・定植後、盛夏にはつね間の耕うん等は避けましょう。根が傷み病害等の発生を助長する危険があります。
- ・適期に防除を行いましょう。

特に土寄りの防除は殺菌剤・殺虫剤ともに重要なポイントです。
【記載農薬は令和3年6月1日登録内容に基づいています。】
★農薬を使用する場合は、必ず使用農薬のラベルを確認し飛散に注意しましょう。

最近発生が目立つようになった雑草

「アゼガヤ」

アゼガヤは令和2年稲作で発生が多く見られました。田畑共通雑草である本種は2葉期までの幼植物が湛水により生育が抑制されることから¹⁾他の水田雑草ほどには水中生活に適応していないと考えられています。

令和2年に多発したのは、梅雨が長く中干し（土用干し）期間が長引いたことと関係がありそうです。

令和2年に多発した水田では発生に注意してください。

前年発生田における対策

1 土用干し終了後、出穂10日後まで常時湛水するとアゼガヤの生育を抑制できます。

2葉期までのアゼガヤは水没すると生育が強く抑制されます。水没状態での生存期間は1ヶ月です¹⁾。

2 除草剤による防除効果が高いので、水回りの際に前年発生した部分を重点的に観察してください。発生が見られた場合は早めに除草剤を散布してください。

効果が高い除草剤はシロハホップブチル剤（クリンチャー）やメタミホップ剤（トドメMF乳剤）です。



本田に侵入、生育したアゼガヤ



アゼガヤの穂

アゼガヤに対する効果が高い除草剤の例

薬剤名	効果を発揮できるアゼガヤの草丈 ²⁾	備考
クリンチャー 1キログラム粒剤	20cm	ただし収穫30日前まで。草丈15cmまでは完全枯殺できる ¹⁾ 。
クリンチャーEW	60cm	ただし収穫30日前まで。草丈20cmまでは完全枯殺できる ¹⁾ 。
クリンチャージャンボ	20cm	ただし収穫30日前まで。
トドメMF乳剤	60cm	ただし収穫50日前まで。

出典 1) 農研機構HP：「アゼガヤの生育に対する湛水及びシロハホップブチルの効果」、
2) メーカー各社HP

* お求めは、お近くの営農経済センターまでお願いします。

東部営農経済センター TEL 048-523-4311 南部営農経済センター TEL 048-536-7911
西部営農経済センター TEL 048-533-3911 北部営農経済センター TEL 048-589-2911



JAくまがや

営農相談員（TAC）

（東部営農経済センター）

☎048-523-4311

田中 秀樹

森田 友輝

（西部営農経済センター）

☎048-533-3911

山岸 雅臣

（南部営農経済センター）

☎048-536-7911

長原 寛八

新島 匠

（北部営農経済センター）

☎048-589-2911

永倉 恒輝

吉田 正徳

TACは農業者とJAのパイプ役となる総合窓口です。TACが訪問しましたら、ご意見・ご要望はもちろん、JA事業への提言など、何でもお聞かせ下さい。誠心誠意対応をさせていただきます。

お問い合わせについては、
お近くの
営農経済センターへ

令和2年に多発した害虫

「コブノメイガ」

コブノメイガは九州などの暖地で被害の多い害虫で、埼玉県では実害をもたらすことはまれでした。しかし、令和元年に県内で多発し、令和2年稲作では当JA管内でも多発圃場が見られました。本種は稲の止葉や次葉など上位葉を食害するので、多発すると登熟が著しく損なわれ品質や収量が低下します。止葉などを糸で二つ折りにつづって内側から葉脈に沿って縦に食害していきますので、白く見える食害痕が縦に伸びるのが特徴です。特に、夏期が高温の場合は、多発しやすく、暑い時期の散布作業は大変な重労働となりますので、広域一斉防除による無人ヘリコプター防除（殺虫殺菌混合剤）を行い、更に、発生がみられましたら、下記薬剤散布の体系処理による防除を行いましょう。



当JA管内で発生したコブノメイガ多発圃場
手前側が被害部分で止葉と次葉が食害で枯死している



コブノメイガ幼虫の食害痕
葉は白く表皮が残り、縦につづられる
(埼玉県病害虫防除所提供)

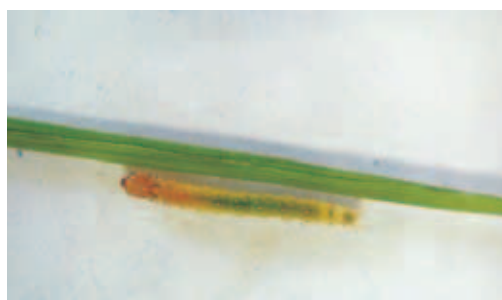

コブノメイガ幼虫
(埼玉県病害虫防除所提供)



コブノメイガ成虫
(埼玉県病害虫防除所提供)

コブノメイガの本田防除薬剤の例

薬剤名	希釈倍数	使用量	使用時期	使用方法
トレボン乳剤	1000倍	60～150ℓ／10a	収穫14日前まで	散布
パダン粒剤4		3～4kg／10a	収穫30日前まで	散布

農薬はラベルを良く読んでから使用しましょう

*お求めは、お近くの営農経済センターまでお願いします。

東部営農経済センター Tel 048-523-4311
西部営農経済センター Tel 048-533-3911

南部営農経済センター Tel 048-536-7911
北部営農経済センター Tel 048-589-2911



暑さに負けない米づくり

気象リスクを回避して笑顔で収穫を迎えるために

今後の天気予報について

気象庁が5月25日に発表した3か月予報によると、7月の天候は「前半は曇りや雨の日が多く。後半は晴れの日が多い」、8月の天候は「晴れの日が多い」と予報されています。また、ウェザーニューズ社によると梅雨明けは早いと予想されています。

このため、「コシヒカリ」、「キヌヒカリ」、「彩のきずな」などの「中早生」品種では出穂が早まり、登熟期間に高温に遭遇する日数が増加し、高温障害の発生する危険性が高まります。また、「晩生」品種の「彩のかがやき」でも5月植えの作型を中心に高温障害

の危険性が高まります。

高温障害について

夏期の異常高温により不稔、白未熟粒（基部未熟、背白、乳白等）、胴割米の発生、玄米の充実不良等の被害が発生することを高温障害と呼びます。このうち、特に白未熟粒の発生が問題となっており、出穂後20日間の平均気温が27℃を超えると多発します。これによる検査等級の低下は生産者の所得にも大きく影響しています。

高温障害による埼玉県内の水稻の品質低下は、大規模なものでも平成22年の猛暑以来、11年間で3回発生し、このほかに限定的な高温障害が毎年のように発生しています。地球環境の温暖

表1 これからできる高温対策

①登熟後期まで根の活力が維持できる体づくり
<ul style="list-style-type: none"> ・中干を徹底（小ひびが入る程度）する。 ・出穂後の間断かん水で根に酸素を供給し養分の転流に必要な根の活力を維持する。
②良好な光合成と転流のための適正な栄養状態の確保
<ul style="list-style-type: none"> ・葉色が淡くなりすぎると光合成能力が低下する。生育に合わせた追肥を行う。 ・追肥後も葉色が淡い場合には2度目の追肥を行い生育後半まで葉色を低下させない。（表2参照）
③品質低下を抑えるための適期収穫
<ul style="list-style-type: none"> ・高温時には登熟が早まり、刈り遅れ等による胴割米が発生しやすい。 ・品種ごとの積算気温による刈取適期を守る。

表2 穂肥施用時期の目安

	田植日	出穂期	穂肥施用時期	出穂前日数	窒素施用量の目安
コシヒカリ	5/1	7/22	7/4	18日前	2kg/10a
	5/15	7/30	7/12		
キヌヒカリ	5/15	7/28	7/8	20～23日前	2kg/10a
	6/22	8/16	7/27		
彩のきずな	5/15	7/27	7/4	23～25日前	3kg/10a
	6/22	8/13	7/19	25日前	2kg/10a
彩のかがやき	6/10	8/20	①7/26	25日前	2kg/10a
			②8/10	10日前	2kg/10a
	6/20	8/24	①7/31	25日前	2kg/10a
			②8/14	10日前	2kg/10a

※出穂期は気象条件によって前後します。

※彩のかがやきでは穂肥①を施用後、群落の葉色が葉色板で「4」以下の場合には穂肥②を施用してください。

※葉色板による葉色診断については農林振興センターやJAの各営農経済センターに問い合わせ下さい。

化に伴い、高温障害に遭遇するリスクは格段に高まっているのです。

これからできる高温障害対策

水稻作付け前には、高温に強い品種への転換や、高温に遭遇しにくい作型への変更、施肥量や土壌改良剤の施用などの対策があります。

田植後にできる対策は①登熟後期まで根の活力が維持できる体づくり。②良好な光合成と転流のための適正な栄養状態の確保。③品質低下を抑えるための適期収穫などがあります。(表1・2)

台風対策

高温障害だけでなく、台風の発生数や降水量も増加が懸念されます。台風が通過するまでは場の巡回は避けましょう。また、増水した河川には近づかないようにしましょう。

収入保険

災害に備える補償制度として農業保険制度があります。自然災害等による減収に備える従来からの「農業共済」と、収穫したコメが水に浸かって販売

できなくなったなどの農業経営全般のリスクに備える「収入保険」がありますので、農業共済組合にお問い合わせください。

熱中症に注意

水稻などの農作物の暑さ対策と同様に作業をする農業者の皆さんの暑さ(熱中症)対策も重要です。

農作業中の熱中症から、命を守るために。予防を徹底し、自身や家族、従業員の健康を守りましょう。



作業前に確認!

熱中症予防のポイント

1 通気性の良い服装と帽子の着用

- 通気性の良い服と帽子で、直射日光を避けましょう。

- 冷却グッズ(保冷剤をくるんだタオルや空調服など)を活用して、体温低下に努めましょう。

2 無理のない作業計画

- 作業はなるべく暑い時間帯を避け、朝夕に集中して行うようにしましょう。

- 自身の体調、一緒に作業する家族や従業員の体調に配慮し、少しでも疲れたと感じたら、無理せず休む・休ませるようにしましょう。

3 のどが乾く前に水分補給

- 喉が乾いていなくても、20〜30分おきに水分をとるように心がけましょう。

- 水分と併せて、塩分も補給しましょう。

4 定期的な休憩

- 1時間おきに休むなど、時間を決めて休憩するようにしましょう。

- 日陰がない場合は、日除けを設けるなどして、なるべく涼しい環境で休憩するようにしましょう。

5 なるべく複数人で作業

- 一人作業の時は、必ず携帯電話を持参しましょう。

- 家族等に作業場所と帰宅時刻を伝え

ておきましょう。

6 ハウスや畜舎の換気を徹底

- 短時間の作業でも、側窓や天窓を開放して少しでも風通しを良くしましょう。



熱中症になってしまったときの応急処置

- 1 衣服をゆるめ、涼しい場所に寝かせる

- 2 氷水につける、水を掛ける、扇風機等で強い風を送るなどして、なるべく早く早く体を冷やす

- 3 飲めるようならこまめに水分をとらせる

- 4 意識障害(受け答えがおかしい、意識がない)がある場合や、症状が回復しない場合は、迅速に医療機関を受診して下さい。

(大里農林振興センター 農業支援部)

カインズ熊谷籠原店に J Aくまがや肥料・農薬コーナーの設置

5月22日(土)より、カインズ熊谷籠原店にてJ Aくまがやの肥料6種類、農薬26種類の商品の販売を開始いたしました。

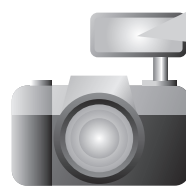

フラッシュ
ニュース



今後も、利用者皆様の利便性の向上やサービス拡充等につなげ、地域農業の活性化へ向けた取り組みを行ってまいります。

さつまいも苗植え

5月26日(水)、妻沼南小学校の授業の一環で1年生18名、2年生22名を対象に地元女性部員2名と農協職員が参加し紅あずまの苗約200本を植えました。



ウイルス感染症対策のため、先に1年生、次に2年生の順で2回に分け、まずは農協の指導員が苗の植え方を説明し、次に女性部員と指導員とで児童一人一人に丁寧に植え方を教えました。秋の収穫を楽しみに皆で楽しく植え終わりました。

星宮小学校児童・ほしのみや保育園園児による農業体験学習 ～ジャガイモ掘り～



6月7日(月)に成宮支店管内の星宮公民館前の畑にて下川上農業資源保全会主催によるジャガイモ掘りが行われました。

星宮小学校児童55名と同校職員、ほしのみや保育園園児24名と同園職員、下川上農業資源保全会会員・地元女性部員・成宮支店職員参加のもと、児童と園児達が楽しそうに一生懸命ジャガイモ掘りを体験しました。

たくさんの方々が一体となってジャガイモ掘りを行った事で、交流が深まり有意義な活動となりました。

地域連携活動

大幡支店地域連携活動

5月31日(月)食育学習の一環として大幡小学校1、2年生の授業で玉ねぎの収穫体験を行いました。新型コロナウイルスの影響を考慮し学年ごとに時間を分けての作業となりました。小中学校区連絡協議会やPTAの方々、先生方、また支店職員も一緒に作業を行いました。児童の皆さんは慣れない作業に戸惑いながらも元気いっぱい沢山の玉ねぎを収穫しました。今後も地域の皆様と連携して活動してまいります。



～さつまいもをさいばいしよう～ 中条小学校農業体験

中条小学校では、毎年2年生を対象に農業体験学習を行っています。今年度も、中条農産サービスの皆様のお力を借りし、J Aくまがや営農指導員によるさつまいもの生育管理の説明の後、支店職員も一緒に作業を行いました。

梅雨空の中足元はぬかるんでおりましたが、元気に農業体験する子供たちはとても微笑ましく感じられました。

熊谷市サッカー協会へ記念品寄贈



去る5月22日(土)『2021年第3回J A くまがや少年サッカー大会 (U-9)』が熊谷スポーツ文化公園彩の国くまがやドームにて行われる予定でしたが、埼玉県まん延防止等重点措置が発令された為、残念ながら大会は中止となりました。開催はできませんでしたが後日、吉田組合長より大会主管者である関根成紀熊谷市サッカー協会理事へ記念品を贈呈しました。今後も地域に根ざしたJ A として地域貢献活動に努めて参ります。

わが家のアイドル

ゆう か
優花ちゃん
4歳

えい た
瑛太くん
9歳

さや か
紗花ちゃん
1歳

佐久良支店、橋本敏久さんのお孫さん
おじいちゃんから一言

三人のおかげで家の中が毎日明るいね。サッカーを頑張る瑛太、歌やダンスが上手な優花、みんなを笑顔にしてくれる紗花。

これからも元気に大きく育ってくれるよう見守っているよ。



な つき
菜月ちゃん
8歳

本店営業課、鈴木正平さんのお孫さん
おじいちゃんから一言

いつも明るく元気で、笑顔が可愛い菜ちゃん。

じいじ、ばあばと呼ぶ声に、いっぱい元気をもらっているよ。

ほのぼのカップル ♥

J Aで年金を受け取られている
棚澤義明・日出子さんです。

(佐久良支店)



ご主人の趣味はゴルフ、野菜作り、ホテルの飼育で、年一回久下小学校の児童を対象にホテルの鑑賞会を行っているそうです。
奥様の趣味は、サクラソウの栽培、ソーイング・編み物で、ご自身の服も作られているそうです。
健康の秘訣は、ご主人が畑で作った野菜を奥様が調理し、孫も含め家族みんなで食べることだと話す結婚49周年を迎えられる素敵なご夫婦です。



税務・法務



JAくまがや
顧問弁護士
長島 佑享

兄の子に父の財産を相続させたい

遺言書の作成などが有効

？ どうしても？

私Aと夫Bとの間には子がいません。私は父Cの相続で自宅土地建物と預貯金を分けて貰いました。もしも私がBより先に死んだら、父から受け継いだ財産はBの唯一の兄弟姉妹であるDの物になると聞きました。私はDから嫌がらせをされているので、父から分けて貰った財産をDに渡したくありません。私の実兄の子Eに父から貰った財産を相続させるにはどうしたらよいですか。AとBの両親は皆亡くなっています。

！ なーるぽー！

AがBより先に死亡すると、Aの相続人とその法定相続分は、Bが3/4、Aの実兄が1/4となり（民法900条3号）、BがAの遺産の大半を相続します。その後にBが死亡すると、Aから相続した財産とB固有の財産がBの遺産となります。このとき、Bには配偶者も子も親

も無いのですから、Bの相続人はDとなります（民法889条1項2号）。つまり、DはBを介してAがCから相続した財産も取得できることになります。

Aが「父から貰った財産をDに渡したくない。Eにあげたい」のならば、Dに渡したくない財産をBに相続させない方法を考えることになります。

1つ目は、AがBに遺す財産と、Eにあげたい財産とを分けた遺言書を作成することです。BのEに対する遺留分額侵害請求が心配であれば、予めBに家庭裁判所で遺留分放棄をしてもらえば良いでしょう（民法1049条）。そうすればAがBより先に死亡しても、Eへ遺した財産はDに渡りません。

2つ目は、AとBが夫婦でEを養子にする方法です。そうすればEはAとBの子になり、Aの遺産もBの遺産もEが単独で相続し、遺産がDに渡ることはありません。但し、死亡順がA、E、Bの場合は遺産はDに渡ります。A、B夫婦間で良く相談して決めましょう。

残置物の処分費 回収できる？

借主にみるべき財産があれば可

？ どうしても？

私はアパートを貸しています。借主がいつの間にか居なくなり、家賃も未払いです。玄関の鍵はかかっておらず、上がり口に鍵が置いてありました。室内には古い家具や衣類等が残っています。裁判に費用を掛けたくないのですが、部屋を明け渡したものととして、残置物を私が捨ててしまっても良いでしょうか。処分費用も払ってもらいたいです。

！ なーるぽー！

鍵を玄関口に放置していても、借主が賃貸借契約を終了させたのかまたは不用心に外出したのかは分かりません。借主の残置物は借主の所有物です。勝手に捨ててしまうと、借主から損害賠償請求をされる可能性があるので止めた方が良いでしょう。

法的に問題ない対応は、建物明渡請求及び家賃相当の支払請求の裁判を起し、建物明渡等の強制執行（民事執行法168条）の手続きをとることです。無価値物か有価物かを執行官に判断してもらい、有価物があれば動産執行（同法122条）又は目的不動産の売却（同法168条5項）の方法によって処分します。

裁判以外の解決法としては、まずは借主を探して、①借主との間の賃貸借契約が終了した事及び②居室内外の残置物の所有権を放棄する事の2つを認める書類に借主に署名してもらい、その後に大家側の費用で処分する方法があります。

延滞分の家賃や残置物の処分費用を借主から回収する事は、借主に見るべき財産があるとわかれば可能ですが、そうでなければ困難でしょう。

JAの無料相談 税務・法務の相談

☎048-523-9015（直）

本店 資産相談課

○税務相談…毎月15日（要予約）
（AM10:00より）

相談員 高橋顧問税理士

○法務相談…毎月15日（要予約）
（PM1:30より）

相談員 長島顧問弁護士

※尚、15日が土日及び祝日にあたる場合は翌日となります。

※お申し込みは、電話でご予約下さい。



知っ得情報

理事に関し、監事が受ける内部通報窓口のお知らせ

当組合の監事は、経営の健全な発展に資するため、農協法（法第35条の5）及び農協法施行規則（第81条）に基づき、理事の職務の適正な遂行を阻害する行為に関する情報（組合経営に関する事象に限る）の提供を求めています。

当組合の理事の組合経営に関する気になる行為について、見たり聞いたりした事柄があれば電話または封筒にて下記宛に連絡くださいますようお願いいたします。

くまがや農業協同組合 監事会

受付窓口

●部署名 JAくまがや本店 監査室 住所 〒360-0014 熊谷市箱田5-8-2
●受付監事 常勤監事 池口憲男 電話番号 048-521-6719

相談苦情受付窓口

*当組合の業務に関して、支店及び事業所で対応できない相談・苦情は、別途窓口を設置しておりますので、下記をご利用ください。

●貯金・融資などに関することは	信用部	電話番号	048-526-1221
●生命・建物・自動車共済に関することは	共済部	電話番号	048-524-8723
●販売に関することは	営農部	電話番号	048-524-8721
●購買に関することは	経済部	電話番号	048-521-6586
●そのほかに関することは	企画管理部	電話番号	048-521-6529

ご不用な農業機械はJAへ

使用しなくなった「トラクター」「コンバイン」「管理機」等がございましたら、JAくまがやにご相談ください。査定は無料です。

再販可能な農業機械の買取もご相談いたします。

※農業機械の状態によっては対応できないこともあります。



新しい機械購入や、
設備購入の資金に！

遊休資産の有効活用
で新たな投資資金に！

JAで安心・安全な
取引を！

くまがや農業協同組合 経済部

農機センター

TEL048-523-9291

江南農機センター

TEL048-536-1404

営農経済センター便り

7月の予定について

毎週火曜日・祝日（土・日を除く）がお休みです。
皆様方のご来店、心よりお待ちしております！

〇・〇 お問い合わせは最寄りの営農経済センターまで〇・〇

東部営農経済センター 048-523-4311

西部営農経済センター 048-533-3911

営業時間

南部営農経済センター 048-536-7911

北部営農経済センター 048-589-2911

8:45~17:15



みんなが 主役

第6回
最優秀賞
斉藤 重利 様
あばれ神楽/出来島



JAくまがや



写真はイメージです。

第7回
JAくまがや
ゆうゆう会

JAくまがやゆうゆう会芸術クラブ

会員芸術展 作品募集

募集期間 令和3年7月1日(木) ▶ 8月31日(火)

「第7回 ゆうゆう会会員芸術展」は、西部営農経済センター2階展示フロア（さなぶりミュージアム）にて、令和3年10月上旬～中旬開催予定。
募集作品の①写真 ②絵画から6枚程度を選出し、令和4年用「JAくまがやオリジナルカレンダー」に掲載予定。

募集作品

①写真

春夏秋冬の四季を通し、豊かな自然あふれる熊谷市の農村風景や伝統行事、家族等を撮った写真の他、JAくまがや主催の行事やゆうゆう会活動に関するもの

②絵画（水彩画、油絵、鉛筆画等）

春夏秋冬の四季を通し、豊かな自然あふれる熊谷市の農村風景や伝統行事、JAくまがや主催の行事やゆうゆう会活動及び日常生活に関するもの

③陶芸、手芸品

自身で作成した茶器、皿、壺、裁縫、刺繍、編み物等（農業に関連したものを歓迎いたします）

ご応募いただいた作品の中から最優秀賞、優秀賞、佳作を選出します。対象者には農協全国商品券（レインボー券）を連呈させていただきますので奮ってご応募ください。

最優秀賞 3万円

優秀賞 1万円 佳作 5千円

ふれあい文芸

川柳

薬局にくすり忘れた春うらら

熊谷市三本 長谷川 よ志

我が妻は三歩下がらず三歩前

熊谷市御正新田 橋本 誠也

転んで起きてアーアー後のまつり

熊谷市上江袋 坂本 玉枝

老いて知る人の情けと助言者を

熊谷市妻沼台 岡田 栄子

短歌

農繁期 農家台帳記入して

息子夫婦の手間の一役

熊谷市上江袋 坂本 フジ子

天水田日照り続きのその夏は

空を見上げて 慈雨待つ今日も

熊谷市千代 小久保 秀夫

語らいの夕餉はいつも旅テレビ

夫婦の夢は 鰯に喰われし

熊谷市上江袋 塚田 テル子



ふれあい らんど

このページは、皆様のふれあいのコーナーです。JAへのご意見、本誌を読んだご感想、イラストなどをお寄せください。今月は、4月号の応募用紙からの掲載です。

※次のテーマは、

「マイブーム」です。

「夏といえば」

●夏といえば、くだもののスイカです。甘くてとてもおいしいです。

食べ切れないから、小さく切ったブロッコチのものを買ってきます。娘と半分こします。疲れもとれる気がします。今年も、スイカを楽しむにしています。

〈熊谷市大野 江利川 春江〉

●桜も散り、花水木の季節、そして月日は移り変わりまたたく間に夏、あの全国的に有名な熊谷の暑い夏が

やってきます。容赦なく照りつける太陽、風もなくムシムシ、でもこれが夏の風物詩なのです。

だからこそ私は、いっぱい汗をかくていっぱい動いて夕食にギンギンに冷えたビールを一気に飲み干します。これは冬では味わえない夏だけの感覚です。至福のひととき、でも飲みすぎに注意を！そして枝豆があればね！

〈熊谷市御正新田 橋本 美智子〉

●熊谷の夏といえば、やはり「花火」と「うちわ祭り」でしょうか？しかし、昨年はコロナの影響で全て中止となっていました。わが家は、夫と二人の娘が毎年おまつりに参加していました。現在は二人とも結婚して他市へ嫁いだため、夫一人の参加となっていますが。

私も今年は熱気あふれるいつもの「うちわ祭り」が見られる事を願う一人です。

〈熊谷市上之 齊藤 昭子〉

●最近の夏はすごしにくいです。特に今年など冬は短く春も短く昨年などは7月いっぱい梅雨に悩まされ8月になったらとたんに毎日猛暑日続き、これではなかなか夏が好きになれません。

9月に入れば今年は台風と長雨このところ地球が少しおかしいようです。コロナもいつになったら治まることやらとても生きにくい世の中になってしまった気がします。今年などは特に夏、オリンピックとパラリンピックが無事に開催でき、滞りなくファイナレを迎えることができるように祈るのみです。

〈熊谷市今井 奥木 君枝〉

●それは夜です。河川敷での花火大会で彼女とデートしたのも（喜）。

十二歳の夏、終戦前夜の夜空襲で裏の山へ逃げたのも（怒）。

亡き父と母のお通夜も（哀）。

夏祭りの夜、友を誘い誘われ一晩中飲み歩いたのも（楽）。

〈熊谷市千代 小久保 秀夫〉

五月の田水面に映る赤城山

目に鮮やかな新芽かな

熊谷市中恩田 若林 幸治

野良猫の死骸に寄り付くカラスども
車の通過に火花の如し

熊谷市上江袋 坂本 玉枝

俳句

夏休みみんな頑張る 甲子園

熊谷市久下 山下 千恵子

気合入れ 荷^{たけのこ}掘りに挑戦し

熊谷市塩 中島 文恵

春雨に遠くの友を偲びいる

熊谷市三本 長谷川 よ志

青天に満目の菜花 桜土手

熊谷市上江袋 坂本 玉枝

ふれあい文芸応募方法

✕ 切 令和3年8月5日
あて先 JAくまがや各支店、
直売所
郵送、FAXの場合は、折り込み
の応募用紙をごらん下さい。

掲載の方には記念品を

プレゼントいたします。

協力：熊谷市文化連合



契約者のみなさまに朗報です！

これからの安心を共に。



JA共済から新たなつながりが生まれます。

登録されるのは、あなたにとってこれからの安心。

まずは、元気にご挨拶させてください。

ハロー！Webマイページ、一緒にはじめませんか？

全契約者対象 | JA共済にご契約いただいている方なら誰でも登録・利用できます。 **完全無料** | 登録・利用に費用は発生しません。



Webマイページ

「もっと身近で、もっと便利で、もっと安心・満足いただける」JA共済でありたい。みなさまとつながり、お一人おひとりに寄り添ったサービスをお届けしたい。そういった想いから生まれた新たなサービスが「Webマイページ」です。

POINT ①

24時間365日、
いつでもスマートフォンや
パソコンからアクセスが可能！

POINT ②

ご契約内容の確認が
かんたんに！

POINT ③

住所・電話番号の変更が
Web上のお手続きで完結！

※お手続きの範囲は順次拡大！

POINT ④

携帯電話番号やご家族連絡先の
登録で、お手続きのご連絡を
迅速かつ確実に！

Webマイページの 抽 登録をするだけで！ 選 **2,400名様に豪華賞品が当たる！**

【対象期間】 2021年4月16日～2022年3月31日

【応募締切】 第1期：2021年6月30日／第2期：2021年9月30日／第3期：2021年12月31日／第4期：2022年3月31日

TOSHIBA

TOSHIBA トルネオV
コードレス
VC-CL1700

400名様
(各期100名様)



yogibo

Yogibo
Short

400名様
(各期100名様)



VERMICULAR

パーミキュラ
フライパン&リッド
2サイズセット

400名様
(各期100名様)



AngelAir Premium
マイクロバブルシャワーヘッド
TH-007-CR

400名様
(各期100名様)



LOGOS

ロゴス
3WAYスタンド
ハンモック

400名様
(各期100名様)



JAタウン

黒毛和牛ステーキ
セット 総重量2000g
(ヒレ1200g、ロース800g)

400名様
(各期100名様)



お問い合わせ先

JA名:

支店(所)名:

担当者名
(担当者コード):

メモ欄:

キャンペーンについて:お近くのJAにお問い合わせください。抽選について:厳正なる抽選のうえ、当選者を決定いたします。当選者の発表は賞品の発送、お届けをもってかえさせていただきます。※ご提供いただいた個人情報はJAおよびJA共済連の事業および各種サービスのご提供・ご案内・充実等の目的以外には利用いたしません。また、JA共済は「個人情報保護方針」を定め、個人情報の保護に努めております。※当選の権利を他人に譲渡したり、金品に交換することはできません。当キャンペーンの当選者は、JA共済連が同時期に実施する他のキャンペーンで当選できない場合があります。

通信料はご利用者さまのご負担となります。Webマイページは、一定の登録条件があるため、一部の方はご利用いただけない場合がございます。



埼玉 11808T

JAくまがや
ご協賛者全員に
品券品プレゼント♪

毎週日曜日
開催
※予約制

ローン 相談会

●会場 JAくまがや本店 ローンセンター
●営業時間 平日(月～金) 8:45～17:15まで
日曜 9:00～15:00まで

■当初適用金利/年▲1.850%の場合

新築・借換
ず〜っと同じ
「お得」コース
変動金利
2021年4月1日現在

年**0.625%**
(店頭標準金利/変動金利 年2.475%)
お借入状況等に応じて
店頭標準金利から(※表1参照) **最大 年▲1.850%**

新築・借換
初めに大きな
「お得」コース
固定金利
2021年4月1日現在

10年
固定金利
年**0.700%**
(店頭標準金利/10年固定 年3.300%)

5年
固定金利
年**0.675%**
(店頭標準金利/5年固定 年3.050%)

3年
固定金利
年**0.650%**
(店頭標準金利/3年固定 年3.000%)

■当初固定金利適用開始後
お借入状況等に応じて店頭標準金利から(※表1参照)
最大 年▲1.70%
※お借入状況等に応じて店頭標準金利から(※表1参照)
※お借入状況等に応じて店頭標準金利から(※表1参照)

お借入れ金利は、「お申込み時」または「お借入れ時」のいずれか低い軽減金利を適用します
※お申込み月を含め、7ヶ月以内(借換案件は3ヶ月以内)にお借入れください
※お借入れ後、お借入れ月分は店頭標準金利を適用します

お借換シミュレーション実施中!! お借入れの返済計画
をシミュレーションできます。お気軽にご相談ください。

インターネット
仮審査申込を
ご利用できます

マイカーローン
マイホームローン
教育ローン
取扱中!!

JAくまがやは「JA・ママ応援ショップ」に加盟しています

JAくまがや 048-524-8720 埼玉県熊谷市緑園5丁目8番2号
http://www.ja-kumagaya.or.jp

理事会議事

(令和3年5月議事)

- (1) 令和2年度決算書類の承認について
- (2) 第26回通常総代会開催について
- (3) 職制規程の一部変更について
- (4) 経理規程の一部変更について
- (5) 資産査定要領の一部変更について
- (6) 資産の償却・引当基準の一部変更について
- (7) 有価証券等の保有目的区分要領の一部変更について
- (8) 組合員からの出資口数減少申出について
- (9) 表彰規程に基づく被表彰者について
- (10) 職員への夏季賞与の支給について

表紙の写真

●●●ズッキーニ●●●

見た目はきゅうりのようだけど、カボチャの仲間です。緑色や黄色などの色があり、近年では形もさまざまなものがあります。ズッキーニには、βカロテンやビタミンC、カリウムが豊富に含まれています。カリウムには余分な塩分を排出する働きがあり、高血圧やその予防などにも効果があります。βカロテンは油と相性が良く、炒め物や天ぷら・フライなどの揚げ物にして食べると吸収率がアップします。

パズル? 頭の体操

出題:ニコリ

二重マスの文字をA～Eの順に並べてできる言葉は何でしょうか?

パズルの応募方法

- メ 切 令和3年8月5日
- あて先 JAくまがや各支店、直売所
郵送、FAXの場合は、折り込みの応募用紙をごらん下さい。
- 発表 10月号のこの紙面
抽選で5名様に、記念品をプレゼントいたします。
- テーマ 「マイブーム」

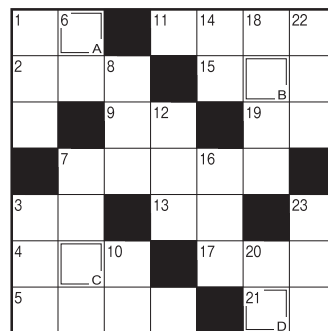

タテのカギ

- 1 仙人が食べているというものの
- 3 学校を出て家まで帰ること
- 6 年齢を数えるときに使う言葉
- 7 ラジオから1970——の曲が流れてきた
- 8 この虫が作る繭から絹が取れます
- 10 下から5桁目です
- 12 ものは一だ、まずやってみよう
- 14 サーフィンやヨットを楽しめる場所
- 16 「やれ打つな蠅(はえ)が手をすり足をする」は小林——の句です
- 18 日本髪に挿す飾り
- 20 ゆでたそうめんの水を切るときに使います
- 22 親同士が兄弟姉妹です
- 23 将棋に似た西洋のゲーム

ヨコのカギ

- 1 雨や日光を避けるために差します
- 2 緑に黒のしまがある果実
- 3 増(そう)の反対語
- 4 ヤッホーと叫ぶとヤッホーと返します
- 5 片目をパチンとつぶります
- 7 キャッツアイとも呼ばれる宝石
- 9 木材を薄く加工した物
- 11 一つ目小僧とか小豆洗いとか。——変化
- 13 量より重視されることもあります
- 15 爽やかな香りのするハーブ。ペパー——
- 17 つぼ焼きにするとおいしい貝
- 19 漢字で書くと雑魚。取るに足りないもののこと
- 21 みんな出掛けている状態



4月号の正解

A B C D E
レ ン ゲ ソ ウ

プレゼントの当選者は次の方です
熊谷市下川上 半田 福江様
熊谷市大麻生 湯本 明子様
熊谷市今井 大野 和雄様
熊谷市大野 島田 一郎様
熊谷市曙町 橋本三千代様
おめでとうございます

しとく
知っ得情報

【JAくまがやでは“**おうちどはん**”を推奨しています】

JAふれあい食材をはじめませんか？

買い物に行くのが大変だな…

忙しい時にパッとつくりたい！

栄養バランスが気になる…

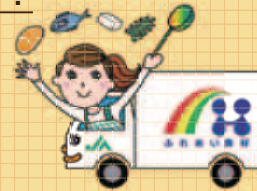

安心・安全な食材をご自宅までお届けします

お問い合わせは **048-533-8181**

JAくまがや食材センターまで



ふれあい食材を使った おすすめレシピ

野菜の豚肉巻きレンジ蒸し

【材料(2人分)】
 国産豚モモスライス…200g
 キャベツ…2枚
 人参…40g
 いんげん…10本
 パセリ…適量
 塩・こしょう…各少々
 油…大さじ1

【A】
 醤油…大さじ2
 酢…大さじ2
 砂糖…小さじ1
 ごま油…大さじ2
 長ねぎ…10cm
 生姜…10g
 にんにく…1片

【作り方】
 ①国産豚モモスライスは解凍し、塩・こしょうをふる。
 ②キャベツと人参は千切り、いんげんは筋を取って2等分、長ねぎと生姜とにんにくはみじん切りにする。
 ③①にキャベツ、人参、いんげんを巻き、耐熱皿にのせて蒸をふり、ラップをしてレンジ[600W]で4～5分加熱する。
 ④③に②を振り、パセリを添え、混ぜ合わせた[A]をかける。

1人分 413kcal
糖質 3.4g

ピザ風ハッシュポテト

【材料(2人分)】
 ハッシュポテト…4個
 ピーマン…1個
 ミニトマト(赤・黄)…各5個
 バジルの葉…適量
 ケチャップ…20g
 ピザ用チーズ…20g
 オリーブ油…適量

【作り方】
 ①ハッシュポテトは解凍する。
 ②ピーマンは2～3mm幅の輪切り、ミニトマト(赤・黄)は横4等分に切る。
 ③①にケチャップを塗り、②とピザ用チーズをのせ、オリーブ油を少し塗らしてトースターで10分焼く。
 ④③に③を振り、バジルの葉を散らす。

1人分 201kcal
糖質 1.1g

じゃがしらす

【材料(2人分)】
 蒸揚げしらす…40g
 じゃがいも…2個
 バター…15g
 醤油…小さじ1/2
 万能ねぎ…2本

【作り方】
 ①蒸揚げしらすは解凍する。
 ②じゃがいもは8等分、万能ねぎは小口切りにする。
 ③じゃがいもをゆで、やわらかくなったら余分な水を捨てて水気を飛ばし、バターを入れて全体に混ぜる。
 ④③を器に盛り、①をのせて醤油をかけ、万能ねぎを散らす。

1人分 170kcal
糖質 1.1g

○ JAくまがや事業概要 ○

貯 金 217,536,737 千円
 貸 出 金 30,089,679 千円
 共済保有高 40,943,964 万円

・ 購買品供給高 568,332 千円
 ・ 販売品販売高 399,166 千円
 (令和3年5月現在)

